



SM-G900F

# دليل المستخدم

# نبذة عن هذا الدليل

يوفر هذا الجهاز اتصالات محمول عالية الجودة وبيئته التمتع باستخدام المعايير العالية و الخبرة التقنية لسامسونج. دليل المستخدم هذا مصمم خصيصاً لتوضيح وظائف وميزات الجهاز.

- يرجى قراءة هذا الدليل قبل استخدام الجهاز لضمان الاستخدام الآمن والسليم.
- تستند عمليات الوصف على الإعدادات الافتراضية للجهاز.
- الصور ولقطات الشاشة قد تختلف في المظهر عن المنتج الفعلي.
- قد يختلف المحتوى عن المنتج النهائي، أو عن البرامج التي يقدمها مزودوا الخدمة أو شبكات النقل، ويخضع للتغيير دون إشعار مسبق. للحصول على أحدث إصدار من الدليل، راجع موقع سامسونج على الويب، [www.samsung.com](http://www.samsung.com).
- المحتوى (المحتوى على الجودة) الذي يتطلب استخدام وحدة معالجة مركزية CPU عالية الأداء واستخدام RAM سيؤثر على المستوى العام للأداء للجهاز. التطبيقات المتعلقة بالمحتوى قد لا تعمل بطريقة صحيحة حسب مواصفات الجهاز والبيئة المستخدمة فيه.
- قد تتوفر الخصائص المتاحة والإضافية حسب الجهاز أو البرمجيات أو مزود الخدمة.
- تختلف التطبيقات والوظائف الخاصة بها حسب البلد أو المنطقة أو مواصفات الأجهزة. سامسونج ليست مسؤولة عن مشكلات الأداء التي قد تحدث بسبب التطبيقات الواردة من أي مزود آخر غير سامسونج.
- سامسونج غير مسؤولة عن مشكلات الأداء أو حالات عدم التوافق التي تحدث بسبب التعديل في ضبط السجل أو التغيير في برنامج نظام التشغيل. قد تؤدي محاولة تخصيص نظام التشغيل إلى تشغيل جهازك أو التطبيقات بطريقة غير صحيحة.
- البرامج، ومصادر الصوت، والخلفيات، والصور، والوسائط الأخرى المتاحة في هذا الجهاز مرخصة للاستخدام المحدود. استخراج واستخدام هذه المواد لأغراض تجارية أو غيرها يعد انتهاكاً لقوانين حقوق التأليف والنشر. المستخدمون مسؤولون تماماً عن الاستخدام غير المسموح به للوسائط.
- قد تتحمل تكاليف إضافية مقابل خدمات البيانات، مثل الرسائل، أو التحميل والتنزيل، أو المزامنة التلقائية، أو استخدام خدمات الموقع. لكي تتجنب التكاليف الإضافية، حدد خطة تعريف بيانات مناسبة. لمعرفة التفاصيل، يُرجى الاتصال بمزود الخدمة الخاص بك.

- التطبيقات الافتراضية التي تأتي مع الجهاز تخضع للتحديثات ولا يتم دعمها بدون الحصول إشعار مسبق. إذا كانت لديك أي أسئلة حول أحد التطبيقات المرفقة بالجهاز، اتصل بمركز خدمة سامسونج. بالنسبة للتطبيقات التي يتم تثبيتها بمعرفة المستخدم، اتصل بمزودي الخدمة.
- قد يؤدي تعديل نظام تشغيل الجهاز أو تثبيت برامج من مصادر غير معتمدة إلى حدوث أعطال في الجهاز، أو إتلاف أو فقدان للبيانات. تعتبر هذه الإجراءات مخالفة لاتفاقية ترخيص سامسونج وبالتالي ستبطل الضمان الخاص بك.

## الرموز الإرشادية

تحذير: المواقع التي قد تؤدي إلى إصابتك أنت أو الآخرين



تنبيه: المواقع التي قد تتسبب في تلف الجهاز أو أي معدات أخرى



ملاحظة: الملاحظات، أو تلميحات الاستخدام، أو أي معلومات إضافية



# المحتويات

بدء التشغيل		التخصيص	
٨	تصميم الجهاز	٣٩	الانتقال إلى الوضع السهل
١٠	الأزرار	٣٩	إدارة الشاشات الرئيسية وشاشة التطبيقات
١١	محتويات العبوة	٤٢	تغيير طريقة قفل الشاشة
١٢	تركيب بطاقة SIM أو USIM والبطارية	٤٣	ضبط خلفية
١٥	شحن البطارية	٤٣	تغيير نغمات الرنين
١٨	إدخال بطاقة ذاكرة	٤٤	ضبط الحسابات
٢٠	تشغيل جهازك وإيقاف تشغيله	٤٤	نقل الأسماء من أجهزة أخرى إلى جهازك
٢٠	حمل الجهاز		
٢١	قفل الجهاز أو إلغاء قفله		
الأساسيات		الاتصال بالشبكة	
٢٢	استخدام شاشة اللمس	٤٧	الاتصال بشبكة محمول
٢٥	رموز المؤشر	٤٧	الاتصال بشبكة Wi-Fi
٢٦	الإشعارات ولوحات الضبط السريع	٤٨	استخدام مفتاح الشبكة الذكية
٣٠	الشاشة الرئيسية وشاشة التطبيقات	٤٩	استخدام معزز التنزيل
٣٤	فتح التطبيقات	٥٠	تقييد الأجهزة واستخدام نقاط الاتصال النقالة
٣٤	تنصيب التطبيقات أو إلغاء تثبيتها	التحكم والاستخدام	
٣٦	إدخال نص	٥٢	حركات التحكم
٣٨	الوصول إلى معلومات التعليمات	٥٦	العرض السريع
		٥٧	سامسونج التميرر الذكي
		٥٨	الإطار المتعدد
		٦٢	صندوق الأدوات
		٦٣	تشغيل بيد واحدة
		٦٤	زيادة حساسية شاشة اللمس

## الهاتف

- ٦٥ إجراء مكالمات
- ٦٨ تلقي المكالمات
- ٦٩ أثناء إجراء المكالمات

## الاستوديو

- ٩٦ عرض المحتوى على الجهاز
- ٩٧ تعديل المحتوى في الجهاز
- ١٠٠ الوصول إلى خيارات إضافية
- ١٠٠ وضع رموز على الوجوه
- ١٠١ استخدام تمييز رفيق

## جهات الاتصال

- ٧١ إضافة جهات اتصال
- ٧٢ إدارة جهات الاتصال

## الإنترنت و SNS

- ١٠٢ الإنترنت
- ١٠٣ Chrome
- ١٠٤ Hangouts
- ١٠٤ ChatON

## الرسائل والبريد الإلكتروني

- ٧٥ الرسائل
- ٧٨ بريد إلكتروني
- ٨٠ Google Mail

## S Health

- ١٠٧ نبذة عن S Health
- ١٠٨ بدء تشغيل S Health
- ١٠٩ تخصيص شاشة S Health الرئيسية
- ١١٠ استخدام قوائم S Health
- ١١١ قياس الخطوات التي يتم قطعها
- ١١٣ استخدام زميل التدريبات
- ١١٥ تسجيل الأطعمة التي يتم تناولها
- ١١٨ استخدام القوائم الإضافية
- ١١٨ تهيئة الضبط لـ S Health

## التعرف على الصوت

- ١٢٠ S Voice
- ١٢٢ مسجل الصوت
- ١٢٤ البحث الصوتي
- ١٢٥ وضع السيارة

## الكاميرا

- ٨٢ التقاط الصور والفيديو
- ٨٤ استخدام مؤثر HDR
- ٨٤ استخدام وضع تحديد التركيز
- ٨٥ تشغيل الكاميرا على شاشة المقفلة
- ٨٥ استخدام وضع التصوير
- ٨٦ استخدام وضع التصوير والمزيد
- ٨٨ استخدام وضع الكاميرا المزدوجة
- ٨٩ استخدام وضع الجولة التخييلية
- ٩١ تطبيق مؤثرات الفلتر
- ٩١ استخدام ميزة التكبير
- ٩٢ استخدام وضع محدد المناظر عن بُعد
- ٩٣ تغيير ضبط الكاميرا

١٦٤ خرائط

١٦٤ المذكرة

١٦٦ ملفاتي

## التوصيلات

١٦٨ NFC

١٧٠ البلوتوث

١٧٢ S Beam

١٧٣ Quick connect

١٧٧ Smart Remote

١٨٠ Screen Mirroring

١٨٢ استخدام ميزة الطباعة المحمولة

## مدير الجهاز والبيانات

١٨٣ ترقية الجهاز

١٨٤ نقل الملفات بين الجهاز والكمبيوتر

١٨٥ النسخ الاحتياطي واستعادة البيانات

١٨٦ إجراء إعادة تعيين بيانات

## الضبط

١٨٧ نبذة عن الضبط

١٨٧ الضبط السريع

١٨٧ وصلات الشبكة

١٩٢ الاتصال والمشاركة

١٩٣ الصوت والعرض

١٩٧ تخصيص

١٩٩ الحركة

٢٠٠ المستخدم والنسخ الاحتياطي

٢٠١ النظام

٢٠٧ التطبيقات

٢١٤ إعدادات Google

## الوسائط المتعددة

١٣٢ الموسيقى

١٣٤ فيديو

١٣٦ YouTube

١٣٧ Flipboard

١٣٧ كتب Play

١٣٧ ألعاب Play

١٣٨ أفلام وتلفزيون Play

١٣٨ موسيقى Play

١٣٨ Play Newsstand

## الحماية

١٣٩ مسح الأصابع

١٤٣ الوضع الخاص

## الأمان

١٤٥ وضع الطوارئ

١٤٦ إرسال رسائل الطوارئ

١٤٧ إشعارات الكوارث الطبيعية

## الأدوات المساعدة

١٤٩ مستكشف S

١٥٠ مخطط S

١٥٢ الكشف

١٥٣ الحاسبة

١٥٣ الساعة

١٥٥ Drive

١٥٥ Dropbox

١٥٦ Google

١٥٧ Kids Mode

١٦٣ مكبر

## إمكانية الوصول

- ٢١٥ إمكانية الوصول
- ٢١٦ الوصول إلى قوائم إمكانية الوصول
- ٢١٦ استخدام خدمة TalkBack للاستماع إلى الملاحظات الصوتية
- ٢٢٩ تغيير حجم الخط
- ٢٢٩ تكبير الشاشة
- ٢٢٩ ضبط تذكيرات الإشعارات
- ٢٣٠ عكس ألوان العرض
- ٢٣٠ ضبط الألوان
- ٢٣١ ضبط إشعار الفلاش
- ٢٣١ إيقاف كل الأصوات
- ٢٣١ تخصيص ضبط التسمية التوضيحية
- ٢٣٢ ضبط توازن الصوت
- ٢٣٢ استخدام الصوت الأحادي
- ٢٣٢ استخدام كاشف الصوت لبكاء الأطفال
- ٢٣٣ استخدام التفاعل التلقائي مع اللمس
- ٢٣٣ استخدام الاختصار المُساعد
- ٢٣٤ تشغيل الشاشة باستخدام ميزة الإيماءات الهوائية
- ٢٣٥ استخدام ميزة التمرير الذكية
- ٢٣٥ ضبط خيارات تأخير الضغط المطوّل
- ٢٣٥ استخدام وضع التحكم في التفاعل
- ٢٣٦ الرد على/إنهاء المكالمات
- ٢٣٦ استخدام وضع النقرة الواحدة
- ٢٣٧ تهيئة ضبط إمكانية الوصول
- ٢٣٨ استخدام الميزات المفيدة الأخرى

## حل المشكلات

# بدء التشغيل

## تصميم الجهاز

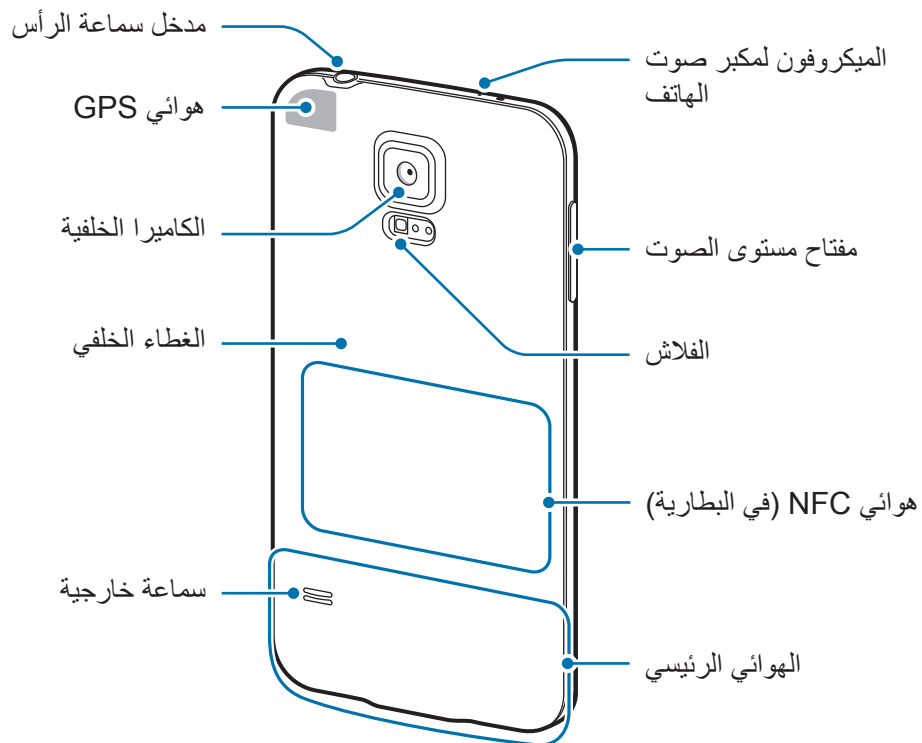
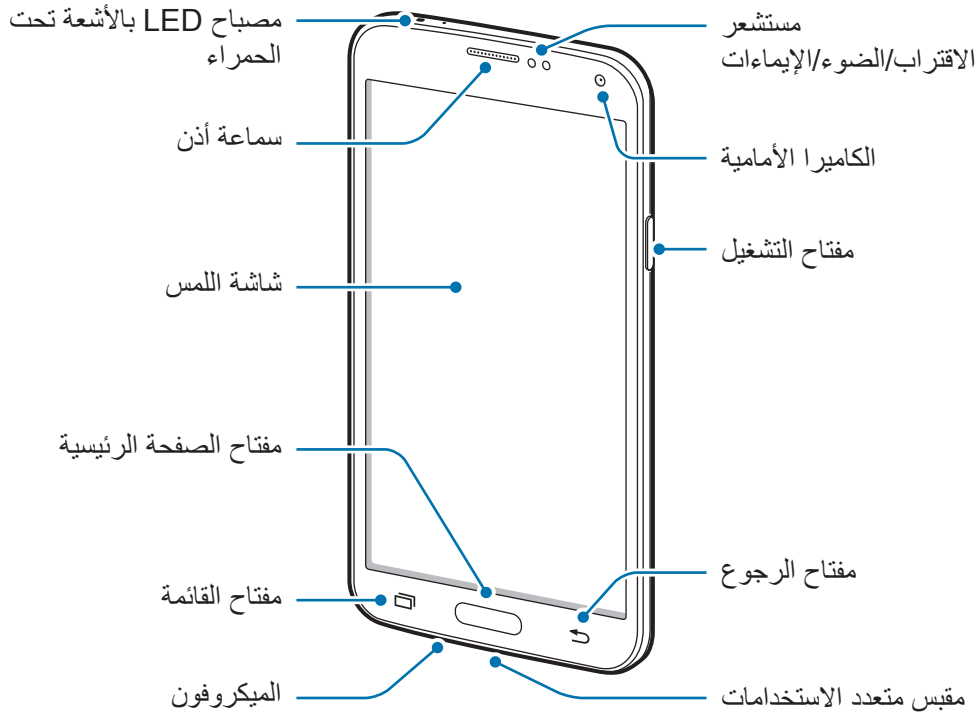



ينشط الميكروفون الموجود في الجزء العلوي من الجهاز فقط عندما تستخدم مكبر صوت الهاتف أو عند التقاط لقطات فيديو.

- لا تغطي منطقة الهوائي ببيديك أو بأي أدوات أخرى. قد يتسبب ذلك في حدوث مشكلات في الاتصال أو استنفاد البطارية.
- لا تستخدم واقي للشاشة. قد يؤدي ذلك إلى حدوث أعطال في المستشعر.





## الحفاظ على المقاومة للماء والأتربة

قد يتلف الجهاز في حالة دخول الماء أو التراب إلى الجهاز. اتبع هذه التلميحات بعناية لكي تحول دون إتلاف الجهاز وللحفاظ على مستوى أداء الجهاز المقاوم للماء والتراب.



- لا تغمر الجهاز في سائل بشكل متعمد.
- لا تغمر الجهاز في الماء أعمق من ١ متر وإبقاؤه مغمورًا لأكثر من ٣٠ دقيقة.
- تأكد أن الغطاء الخلفي وأغطية المقبس متعدد الاستخدامات مغلق بطريقة محكمة. وإلا، فلن توفر حماية من الماء والأتربة.
- لا تغمر الجهاز في الماء لفترات زمنية ممتدة.
- لا تعرّض الجهاز لـ الماء تحت ضغوط عالية، مثل أمواج المحيط أو مسقط المياه.
- لا تغمر الجهاز في ماء ساخن.
- لا تفتح أغطية الجهاز عندما يكون الجهاز في الماء أو في أماكن شديدة الرطوبة، مثل حمامات السباحة أو الحمامات المنزلية.
- لا تفتح الغطاء الخلفي ويديك مبللتين أو عندما يكون الجهاز رطبًا.
- العازل المطاطي المثبت في الغطاء الخلفي يعتبر مكونًا مهمًا في الجهاز. احترس عند فتح وغلق الغطاء الخلفي للبطارية وذلك لكي تتجنب إتلاف العازل المطاطي. أيضا تأكد من ان المطاطة خالية من الحطام مثل الرمل أو الغبار لمنع تلف الجهاز.
- لا تفصل أو تزيل غطاء المقبس متعدد الاستخدامات من الجهاز.
- لا تعرّض الجهاز لـ الماء المالح أو الماء المتأين أو الماء الرغوي.
- قد ينفك الجزء الخلفي وأغطية المقبس متعدد الاستخدامات بعض الشيء في حالة سقوط الجهاز أو اصطدامه. تأكد من محاذاة كل الأغطية بشكل صحيح ومغلقة بشكل محكم.

- في حالة غمر الجهاز أو الميكروفون أو مكبر الصوت في الماء، فقد لا يكون الصوت مسموعاً بوضوح أثناء المكالمة. تأكد أن الميكروفون أو مكبر الصوت نظيفاً وجافاً بواسطة مسحة بقطعة قماش.
- في حالة تعرض الجهاز للبلل، جففه باستخدام قطعة قماش نظيفة وناعمة.
- التصميم المقاوم للماء الذي يتميز به الجهاز يجعله يهتز قليلاً في ظروف معينة. الاهتزاز في هذه الحالات، مثلما هو الحال عندما يكون مستوى الصوت عاليًا يكون طبيعيًا ولا يؤثر على مستوى أداء الجهاز.
- لا يضمن سامسونج أن يعمل الجهاز بطريقة طبيعية في حالة استخدامه في الماء أو السوائل الأخرى.
- تم اختبار الجهاز في بيئة متحكم بها وظهر أنه مقاوم للماء والتراب في بعض الظروف (يلبي متطلبات التصنيف IP67 كما هو موضح وفقاً للمعيار الدولي IEC 60529 - درجات الحماية المتاحة بواسطة الغلق [رمز IP]، ظروف الاختبار: ١٥ - ٣٥ درجة مئوية، ٨٦ - ١٠٦ كيلوباسكال، ١ متر، لمدة ٣٠ دقيقة). على الرغم من هذا التصنيف، فإن جهازك لا يعتبر مانعاً لنفاذ الماء في أي موقف.

## الأزرار

مفتاح	الوظيفة
	التشغيل
	التطبيقات الحالية
	الصفحة الرئيسية

- اضغط مع الاستمرار لتشغيل الجهاز أو لإيقاف تشغيله.
- اضغط لقف، أو لإلغاء قفل الجهاز. ينتقل الجهاز إلى وضع القفل عند إيقاف تشغيل شاشة اللمس.
- اضغط لفتح قائمة التطبيقات الحالية.
- اضغط مطولاً للوصول إلى الخيارات الإضافية للشاشة الحالية.
- اضغط لإلغاء قفل الجهاز. ينتقل الجهاز إلى وضع القفل عند إيقاف تشغيل شاشة اللمس.
- اضغط للعودة إلى شاشة الصفحة الرئيسية.
- اضغط مرتين لتشغيل **S Voice**.
- اضغط مطولاً على الشاشة الرئيسية بحث Google.

مفتاح	الوظيفة
	رجوع • اضغط للرجوع إلى الشاشة السابقة.
	مستوى الصوت • اضغط لضبط مستوى صوت الجهاز.

## محتويات العبوة

تحقق من وجود الأشياء التالية داخل علبة المنتج:

- الجهاز
- البطارية
- دليل التشغيل السريع
- قد تختلف العناصر المرفقة بجهازك وأي ملحقات متوفرة حسب منطقتك ومزود الخدمة الخاص بك.
- يتم تصميم العناصر المرفقة خصيصاً لهذا الجهاز، وقد لا تكون متوافقة مع أجهزة أخرى.
- المظاهر والمواصفات تخضع للتغيير بدون إشعار مسبق.
- يمكنك شراء ملحقات إضافية من موزع سامسونج المحلي. تأكد أنها متوافقة مع الجهاز قبل الشراء.
- استخدم الملحقات المعتمدة من سامسونج فقط. الأعطال التي قد تحدث بسبب استخدام ملحقات غير معتمدة لا يتم تغطيتها بواسطة خدمة الضمان.
- يخضع مدى توفر جميع الملحقات للتغيير حسب الشركات المصنعة بالكامل. لمزيد من المعلومات حول مدى توفر الملحقات، راجع موقع سامسونج على الويب.



## تركيب بطاقة SIM أو USIM والبطارية

### تركيب بطاقة SIM أو USIM والبطارية

أدخل بطاقة SIM أو USIM المتاحة بواسطة مزود خدمة الهاتف المحمول، والبطارية المرفقة.

- تعمل بطاقات microSIM فقط مع الجهاز.
- قد لا تتوفر بعض خدمات LTE حسب مزود الخدمة. للحصول على تفاصيل حول مدى توفر الخدمة، اتصل بمزود الخدمة لديك.



١ أزل الغطاء الخلفي.

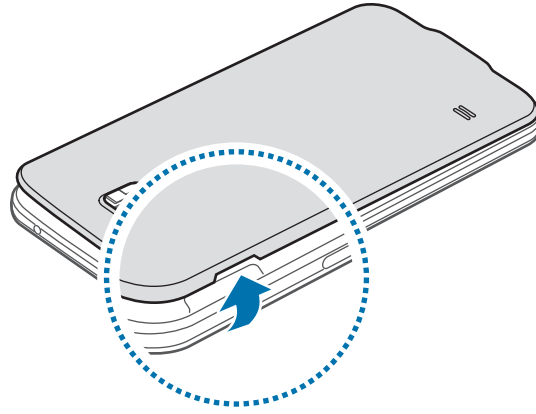

توخى الحرص في عدم إلحاق الضرر بأظفارك عند إزالة الغطاء الخلفي.



لا تثن الغطاء الخلفي ولا تقم بليه. فإن ذلك قد يتلف الغطاء.



٢ أدخل بطاقة SIM أو USIM بحيث تكون الأطراف الملونة بالذهبي متجهة للأسفل.

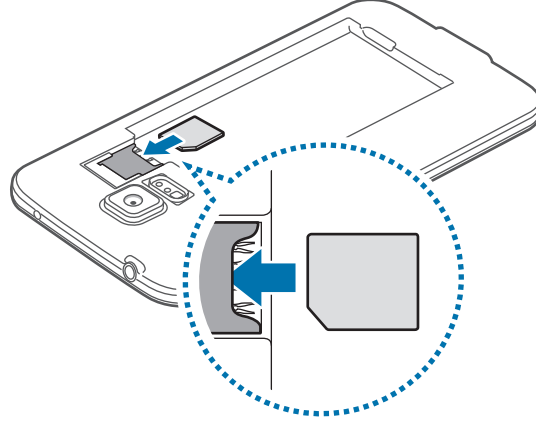

- لا تدخل بطاقة الذاكرة في فتحة بطاقة SIM. في حالة انحسار بطاقة الذاكرة في فتحة بطاقة SIM، خذ الجهاز إلى مركز خدمة سامسونج لإزالة بطاقة الذاكرة.
- توخى بالغ الحذر ألا تفقد أو تدع الآخرين يستخدمون بطاقة SIM أو USIM الخاصة بك. سامسونج ليست مسؤولة عن أي تلفيات أو مشكلات قد تحدث بسبب البطاقات المفقودة أو المسروقة.



٣ أدخل البطارية.

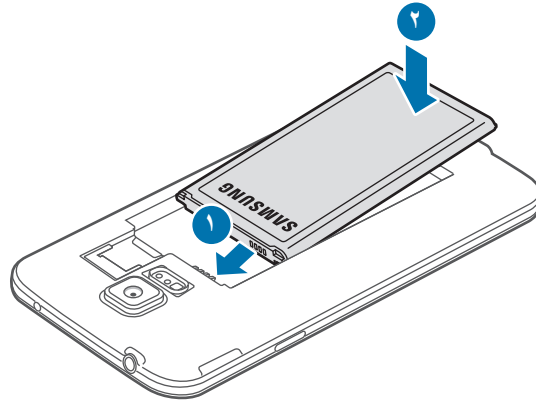

٤ أعد وضع الغطاء الخلفي إلى مكانه.

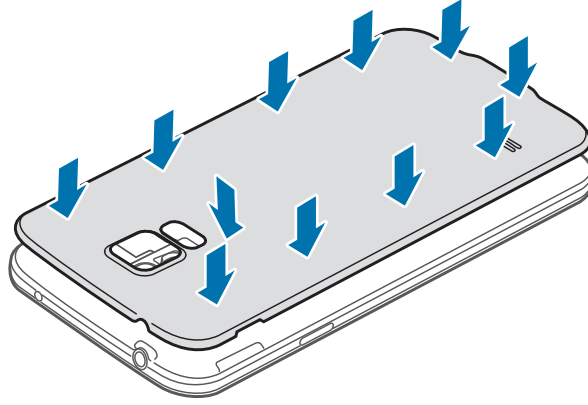

- تأكد أن الغطاء الخلفي مغلق بإحكام.
- استخدم فقط الأغشية الخلفية والملحقات المعتمدة من سامسونج مع الجهاز.



## إزالة بطاقة SIM أو USIM والبطارية

١ أزل الغطاء الخلفي.

٢ سحب البطارية للخارج.

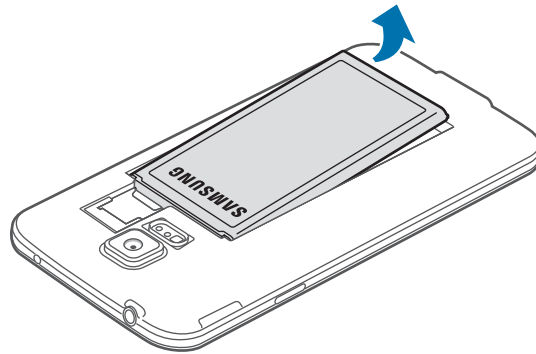

٣ اضغط على بطاقة SIM أو USIM بإصبعك، ثم اسحبه للخارج.

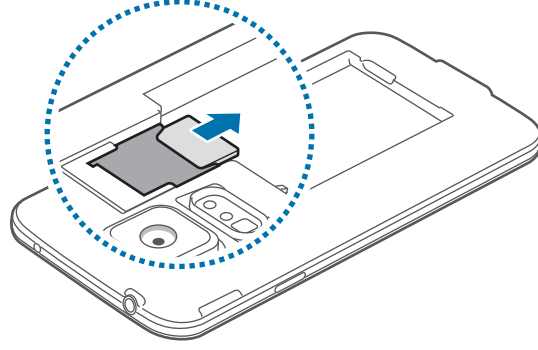

## شحن البطارية

### شحن البطارية

استخدم الشاحن لشحن البطارية قبل استخدامها لأول مرة. يمكن استخدام الكمبيوتر أيضاً لشحن الجهاز بواسطة توصيله باستخدام كابل USB.

يجب استخدام الشواحن والكبلات والبطاريات المعتمدة من سامسونج فقط. يمكن للشواحن أو الكبلات غير المعتمدة أن تتسبب في انفجار البطاريات أو تلحق أضراراً بجهازك.



• عندما تنخفض طاقة البطارية، يظهر رمز البطارية فارغاً.



• في حالة تفريغ طاقة البطارية بالكامل، لا يمكن تشغيل الجهاز على الفور عند توصيل الشاحن. اترك البطارية المفرغة حتى تتشحن بالكامل لبضعة دقائق قبل محاولة تشغيل الجهاز.

• في حالة استخدامك لتطبيقات متعددة مرة واحدة، أو تطبيقات الشبكة، أو التطبيقات التي تحتاج إلى إجراء اتصال بجهاز آخر، فإن ذلك سيؤدي إلى استنفاد طاقة البطارية. لكي تتجنب قطع الاتصال عن الشبكة أو فقدان التيار أثناء نقل البيانات، فاستخدم دوماً هذه التطبيقات بعد شحن البطارية بالكامل.

١ قم بتوصيل كابل USB بمهايئ طاقة USB.

٢ افتح غطاء المقبس متعدد الاستخدامات.

٣ عند استخدام كابل USB، قم بتوصيل كابل USB بالجانب الأيمن من المقبس متعدد الاستخدامات كما هو موضح في الصورة أدناه.

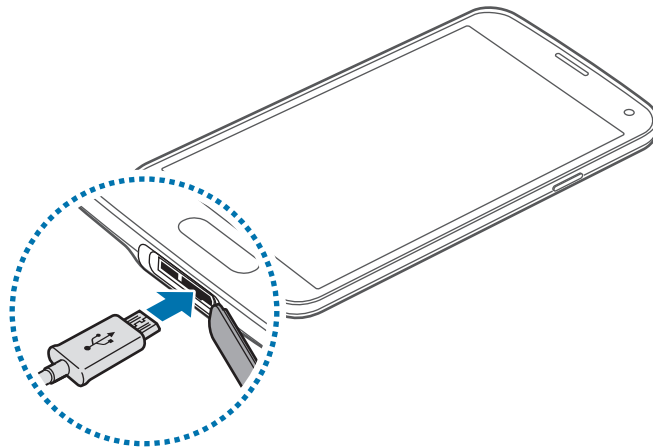

- قد يؤدي توصيل الشاحن بطريقة غير صحيحة إلى إلحاق تلفيات خطيرة بالجهاز. لا يغطي الضمان أية أضرار تنتج عن سوء الاستخدام.
- تأكد من أن الغطاء الخلفي وغطاء الشاحن متعدد الأغراض مغلق بإحكام لمنع دخول الماء والغبار إلى الجهاز. فتح الغطاء أو عدم إحكام غلقة قد يسمح للماء والغبار بالدخول إلى الجهاز والتسبب بأضرار.
- احذر عدم إتلاف أو فك غطاء المقبس متعدد الأغراض. يمكن أن يؤدي الغطاء التالف أو المفقود إلى إتلاف الماء للجهاز.



٤ قم بتوصيل مهايئ طاقة USB بالمقبس الكهربائي.

- يمكنك استخدام الجهاز أثناء الشحن، ولكن قد يستغرق وقتاً أطول لشحن البطارية بالكامل.
- في حالة تلقي الجهاز مصدر غير مستقر للتيار أثناء الشحن، فقد لا تعمل شاشة اللمس. في حالة حدوث ذلك، افصل الشاحن عن الجهاز.
- أثناء الشحن، قد يسخن الجهاز. وهذا يعد أمراً طبيعياً، وينبغي ألا يؤثر على عمر الجهاز أو على أدائه. في حالة ارتفاع درجة حرارة البطارية عن المعتاد، فقد يتوقف الشاحن عن الشحن.
- إذا لم يكن يتم شحن جهازك بطريقة صحيحة، فخذ جهازك والشاحن إلى مركز خدمة سامسونج.





٥ بعد الشحن الكامل للبطارية، افصل الجهاز عن الشاحن. افصل الشاحن عن الجهاز، ثم افصله عن المقبس الكهربائي.

لا تخرج البطارية قبل فصل الشاحن. حيث قد يؤدي ذلك إلى إتلاف الجهاز.



لتوفير الطاقة، افصل الشاحن في حالة عدم استخدامه. لا يتوفر بالشاحن زر لتشغيل التيار، لذا، يجب عليك فصل الشاحن عن المقبس الكهربائي في حالة عدم الاستخدام لتجنب استنفاد التيار. ينبغي أن يظل الشاحن قريباً من المقبس الكهربائي بحيث يسهل الوصول إليه أثناء الشحن.



٦ اغلق غطاء المقبس متعدد الاستخدامات.

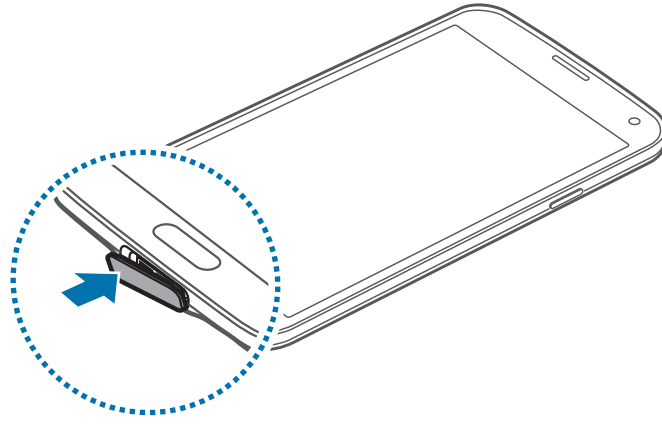

تأكد أن غطاء المقبس متعدد الاستخدامات مغلق بإحكام.



## تقليل استهلاك البطارية

قد يوفر الجهاز خيارات تساعدك على توفير طاقة البطارية. من خلال تخصيص هذه الخيارات وإلغاء تنشيط الميزات الموجودة في الخلفية، يمكنك استخدام الجهاز لفترة زمنية أطول بين فترات الشحن:

- في حالة عدم استخدام الجهاز، انتقل إلى الوضع السكون بالضغط على مفتاح التشغيل.
- أغلق التطبيقات غير الضرورية باستخدام مدير المهام.
- قم بإلغاء تنشيط ميزة ال البلوتوث.
- قم بإلغاء تنشيط ميزة ال Wi-Fi.
- قم بإلغاء تنشيط المزامنة التلقائية للتطبيقات.
- قلل زمن الإضاءة الخلفية.
- قلل سطوع الشاشة.

## إدخال بطاقة ذاكرة

### إدخال بطاقة ذاكرة

يقبل جهازك بطاقات الذاكرة بسعات أقصاها ١٢٨ جيجابايت. استنادًا إلى جهة تصنيع ونوع بطاقة الذاكرة، فإن بعض بطاقات الذاكرة قد لا تكون متوافقة مع جهازك.

- قد لا تكون بعض بطاقات الذاكرة متوافقة بالكامل مع الجهاز. استخدام بطاقة ذاكرة غير متوافقة قد يتلف الجهاز، أو بطاقة الذاكرة أو قد يُتلف البيانات المخزنة على البطاقة.
- توخى الحذر عند إدخال بطاقة الذاكرة مع جعل جانبها الأيمن للأعلى.
- يدعم الجهاز فقط أنظمة الملفات FAT و exFAT الخاصة ببطاقات الذاكرة. إذا قمت بإدخال بطاقة مهيأة بنظام ملفات آخر، فسيطلب منك جهازك إعادة تهيئة بطاقة الذاكرة.
- ستؤدي عمليات الكتابة والمسح المتكررة للبيانات إلى تقصير عمر بطاقات الذاكرة.
- عند إدخال بطاقة ذاكرة في الجهاز، يظهر دليل ملف بطاقة الذاكرة في المجلد ملفاتي ← **SD card**.



١ أزل الغطاء الخلفي.

٢ أدخل بطاقة الذاكرة بحيث تكون الأطراف الملونة بالذهبي متجهة للأسفل.

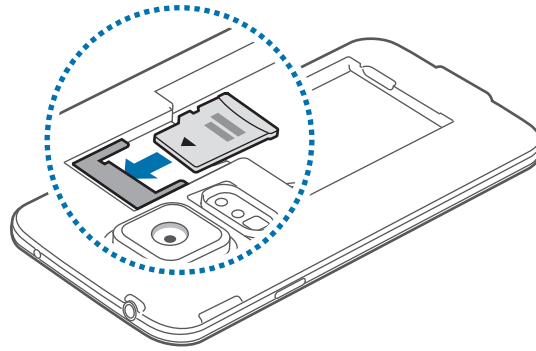

٣ أعد وضع الغطاء الخلفي إلى مكانه.

## إخراج بطاقة الذاكرة

قبل إخراج بطاقة الذاكرة، قم أولاً بإلغاء تحميلها لإزالتها بأمان. على الشاشة الرئيسية، اضغط على تطبيقات ← الضبط ← التخزين ← إلغاء تحميل البطاقة SD.

١ أزل الغطاء الخلفي.

٢ اسحب بطاقة الذاكرة إلى الخارج.

٣ أعد وضع الغطاء الخلفي إلى مكانه.

لا تقم بإزالة بطاقة الذاكرة عندما يقوم الجهاز بنقل البيانات أو الوصول إلى المعلومات. يؤدي القيام بذلك إلى فقدان أو إتلاف البيانات، أو إتلاف بطاقة الذاكرة أو الجهاز. سامسونج ليست مسؤولة عن الخسائر التي قد تحدث بسبب إساءة استخدام بطاقات الذاكرة التالفة، بما في ذلك فقدان البيانات.



## تهيئة بطاقة الذاكرة

بطاقة الذاكرة المهيأة على الكمبيوتر قد لا تكون متوافقة مع الجهاز. قم بتهيئة بطاقة الذاكرة على الجهاز.

على الشاشة الرئيسية، اضغط على تطبيقات ← الضبط ← التخزين ← تهيئة بطاقة SD ← تهيئة بطاقة SD ← مسح الكل.

قبل تهيئة بطاقة الذاكرة، تذكر عمل نسخ احتياطية من كل البيانات المهمة المحفوظة على جهازك. لا يغطي ضمان الشركة المصنعة أي فقد للبيانات ينتج عن عبث المستخدمين.



## تشغيل جهازك وإيقاف تشغيله

في حالة قيامك بتشغيل الجهاز لأول مرة، اتبع الإرشادات التي تظهر على الشاشة لإعداد جهازك. اضغط مطولاً على مفتاح التشغيل لبضع ثوان لتشغيل الجهاز. لإيقاف تشغيل الجهاز، اضغط مطولاً على مفتاح التشغيل، ثم اضغط على إيقاف التشغيل.

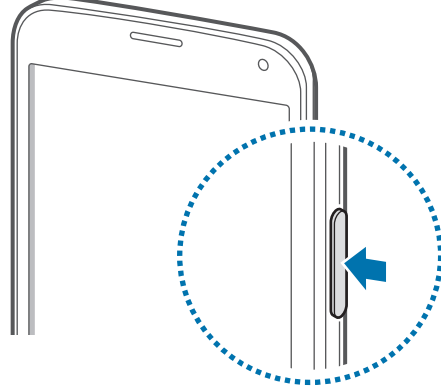

اتبع كل التحذيرات والتعليمات المنشورة من الموظفين المعتمدين عندما تكون في مناطق يحظر فيها استخدام الأجهزة اللاسلكية، مثل الطائرات والمستشفيات.



## حمل الجهاز

لا تغطي منطقة الهوائي بيديك أو بأي أدوات أخرى. قد يتسبب ذلك في حدوث مشكلات في الاتصال أو استنفاد البطارية.

## قفل الجهاز أو إلغاء قفله

يؤدي الضغط على مفتاح التشغيل إلى إيقاف تشغيل الشاشة ويضع الجهاز في وضع القفل. يقفل الجهاز تلقائيًا في حالة عدم استخدامه لفترة زمنية محددة.

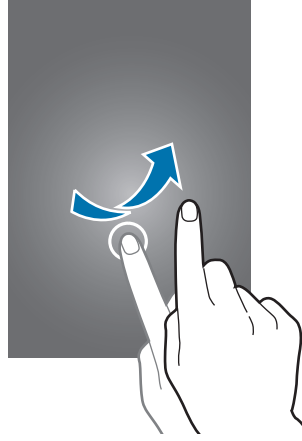

لإلغاء قفل الجهاز، اضغط على مفتاح التشغيل أو مفتاح الصفحة الرئيسية واسحب إصبعك في أي اتجاه داخل منطقة الشاشة غير المقفلة.



يمكنك تغيير رمز إلغاء القفل لإلغاء قفل الجهاز. راجع 'تغيير طريقة قفل الشاشة' للتعرف على التفاصيل.

# الأساسيات

## استخدام شاشة اللمس

- تجنب اتصال شاشة اللمس بأجهزة كهربائية أخرى. تفريغ الكهرباء الساكنة يمكن أن يسبب قصورًا في عمل شاشة اللمس. 
- لكي تتجنب إتلاف شاشة اللمس، لا تضغط عليها باستخدام أي شيء حاد، ولا تضغط عليها بشكل مفرط بأطراف أصابعك.
- قد لا يتعرف الجهاز على الإدخالات باللمس القريبة من حواف الشاشة، والتي تتم خارج منطقة الإدخال باللمس. 
- ترك شاشة اللمس في وضع الجاهزية لفترات زمنية ممتدة قد يؤدي إلى تشوه الصور (احتراق الشاشة) أو ظهور أشباح في الصورة. أوقف تشغيل شاشة اللمس في حالة عدم استخدام الجهاز.
- يُوصى باستخدام أصابعك عندما تستخدم شاشة اللمس.

### الضغط

لفتح أحد التطبيقات، أو لتحديد عنصر بالقائمة، أو للضغط على الزر الموجود على الشاشة، أو لإدخال حرف باستخدام لوحة المفاتيح التي تظهر على الشاشة، اضغط عليه بإصبعك.

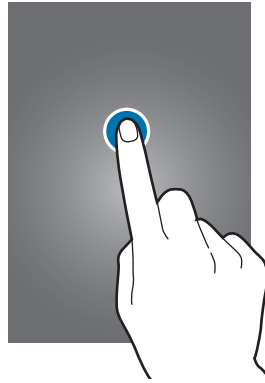

## الضغط المطول

اضغط مطولاً على أحد العناصر لأكثر من ثانيتين للوصول إلى الخيارات المتاحة.



## السحب

لتحريك أحد الرموز، أو صورة مصغرة، اضغط مطولاً عليه واسحبه إلى الوضع المستهدف.

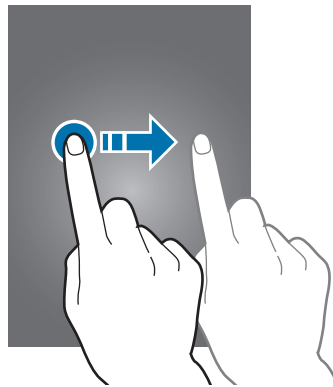

## الضغط مرتين

اضغط ضغطاً مزدوجاً على صفحة ويب أو صورة لتكبير جزء منها. قم بالضغط مرتين مرة أخرى للرجوع.

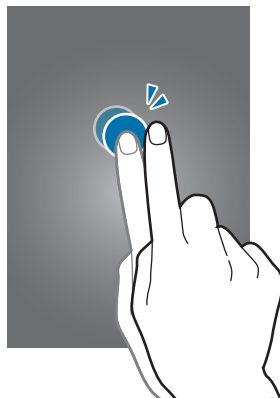

## النقر

انقر لليسر أو لليمين على الشاشة الرئيسية أو على شاشة التطبيقات لمشاهدة لوحة أخرى. انقر للأعلى أو للأسفل للتمرير بين صفحات الويب أو بين قائمة، مثل جهات الاتصال.

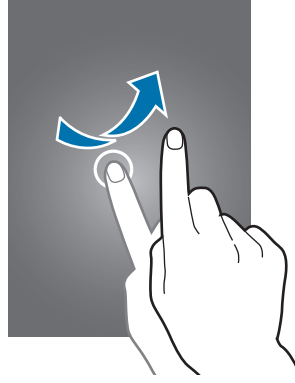

## فرد الأصابع وضمهما

افرد إصبعين عن بعضهما البعض على إحدى صفحات الويب، أو على خريطة، أو صورة، لتكبير جزء منها. اضغط للتصغير.

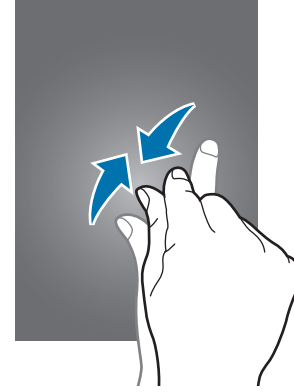
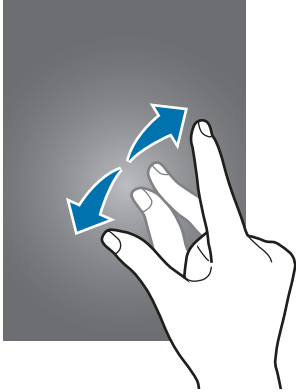



## رموز المؤشر

توفر الرموز التي يتم عرضها في الجزء العلوي من الشاشة معلومات حول حالة الجهاز. الرموز التي يتم سردها في الجدول التالي هي الرموز الأكثر شهرة.

لا يظهر شريط الحالة في الجزء العلوي من الشاشة في جميع التطبيقات. لعرض شريط الحالة، اسحب لأسفل من الجزء العلوي من الشاشة.



الرمز	المعنى
	لا توجد إشارة
	قوة الإشارة
	التجوال (خارج منطقة الخدمة العادية)
	شبكة GPRS متصلة
	شبكة EDGE متصلة
	شبكة UMTS متصلة
	شبكة HSDPA متصلة
	شبكة HSPA+ متصلة
	شبكة LTE متصلة
	متصلة عبر Wi-Fi
	تنشيط ميزة البلوتوث
	GPS منشط
	مكالمة جارية
	مكالمة فائتة
	تنشيط ميزة الإيماءات الهوائية
	تم تنشيط ميزة الشاشة الذكية
	متزامن مع الويب
	متصل بالكمبيوتر
	لا توجد بطاقة SIM أو USIM
	نص جديد أو رسالة وسائط
	المنبه فعال

الرمز	المعنى
	وضع كتم الصوت نشط
	تم تنشيط وضع الاهتزاز
	تم تنشيط وضع الطيران
	حدث خطأ أو مطلوب اتخاذ حذر
	مستوى شحن البطارية

## الإشعارات ولوحات الضبط السريع

### استخدام لوحة الإشعارات

عندما تتلقى إشعارات جديدة، مثل الرسائل أو المكالمات الفائتة، تظهر رموز المؤشر على شريط الحالة. لمشاهدة مزيد من المعلومات حول الرموز، افتح لوحة الإشعارات واعرض التفاصيل.

اسحب شريط الحالة لأسفل لفتح لوحة الإشعارات. لغلاق لوحة الإشعارات، اسحب الشريط الموجود في الجزء السفلي من الشاشة للأعلى.

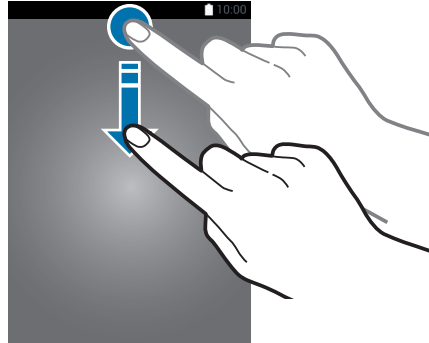

يمكنك استخدام الوظائف التالية في لوحة الإشعارات.



## ضبط السطوع

لتعيين الجهاز لضبط السطوع تلقائياً، ضع علامة اختيار أمام تلقائي. للضبط اليدوي للسطوع من المستوى التلقائي، اسحب شريط ضبط السطوع إلى اليسار أو إلى اليمين. عندما تنخفض طاقة البطارية، يختفي شريط ضبط السطوع من على لوحة الإشعارات.

## استخدام لوحة الضبط السريع

يتوفر عدد من أزرار الضبط السريع على لوحة الإشعارات. لعرض المزيد من أزرار الضبط السريع أو للوصول إليها، افتح لوحة الضبط السريع. عندما تفتح لوحة الضبط السريع يمكنك تنشيط أو إلغاء تنشيط ميزات عديدة أو تهيئة الضبط. لفتح لوحة الضبط السريع، اسحب شريط الحالة لأسفل باستخدام إصبعين. لغلق لوحة الضبط السريع، اسحب الشريط من الجزء السفلي للشاشة لأعلى.

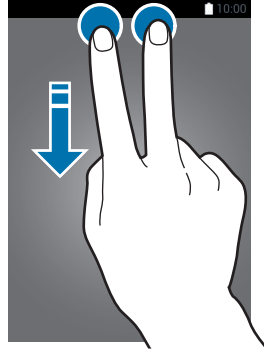

استخدم الخيارات التالية:

- **Wi-Fi:** تنشيط أو إلغاء تنشيط ميزة الـ Wi-Fi.
- **الموقع:** قم بتنشيط أو إلغاء تنشيط ميزة GPS.
- **صوت:** تنشيط أو إلغاء تنشيط النمط الصامت. يمكنك ضبط جهازك لكي يهتز أو يمكنك كتم صوته في النمط الصامت.
- **تدوير الشاشة:** اسمح بدوران الواجهة أو لا تسمح بذلك عندما تقوم بتدوير الجهاز.
- لا تسمح بعض التطبيقات بتدوير الشاشة. 

- **البلوتوث:** تنشيط ميزة البلوتوث أو إلغاء تنشيطها.
- **بيانات الهاتف:** تنشيط أو إلغاء تنشيط اتصال البيانات.
- **محسن التنزيل:** قم بتنشيط أو إلغاء تنشيط ميزة معزز التنزيل.
- **توفير فائق للطاقة:** تنشيط أو إلغاء تنشيط وضع توفير الطاقة.
- **إطار متعدد:** اضبط لاستخدام الإطار المتعدد.

- صندوق الأدوات: قم بإخفاء أو عرض ميزة صندوق الأدوات.
  - نقطة اتصال Wi-Fi: قم بتنشيط أو إلغاء تنشيط ميزة ربط Wi-Fi.
  - Screen Mirroring: قم بتنشيط أو إلغاء تنشيط ميزة مراقبة الشاشة.
  - NFC: تنشيط ميزة NFC أو إلغاء تنشيطها.
  - مزامنة: قم بتنشيط أو إلغاء تنشيط المزامنة التلقائية للتطبيقات.
  - سكون ذكي: قم بتنشيط أو إلغاء تنشيط ميزة السكون الذكي.
  - إيقاف مؤقت ذكي: قم بتنشيط أو إلغاء تنشيط ميزة الإيقاف المؤقت الذكي.
  - وضع الحظر: تنشيط أو إلغاء تنشيط وضع الحظر. في وضع الحظر، يقوم جهازك بحظر الإشعارات. لتحديد الإشعارات التي يتم حظرها، اضغط على الضبط ← وضع الحظر.
  - وضع الطيران: تنشيط أو إلغاء تنشيط وضع الطيران.
  - وضع السيارة: تنشيط أو إلغاء تنشيط وضع السيارة.
  - الوضع الخاص: تنشيط أو إلغاء تنشيط الوضع الخاص.
- لإعادة ترتيب أزرار الضبط السريع على لوحة الإشعارات، اضغط على ، واضغط مطولاً على أحد العناصر، ثم اسحب العنصر إلى موقع آخر.

# الشاشة الرئيسية وشاشة التطبيقات

## شاشة الصفحة الرئيسية

تعتبر شاشة الصفحة الرئيسية هي نقطة البدء للوصول إلى جميع ميزات الجهاز. فهي تعرض رموز المؤشر، والتطبيقات المصغرة، والاختصارات المؤدية للتطبيقات، وغيرها. التطبيقات المصغرة عبارة عن تطبيقات صغيرة تقوم بتشغيل وظائف محددة بالتطبيقات لتوفير معلومات ووصول مناسب على الشاشة الرئيسية. تحتوي شاشة الصفحة الرئيسية على لوحات عديدة. لعرض لوحات أخرى، تنقل إلى اليسار أو اليمين.



## وضع تعديل اللوحة

ضم إصبعك على الشاشة الرئيسية لفتح وضع تعديل اللوحة.

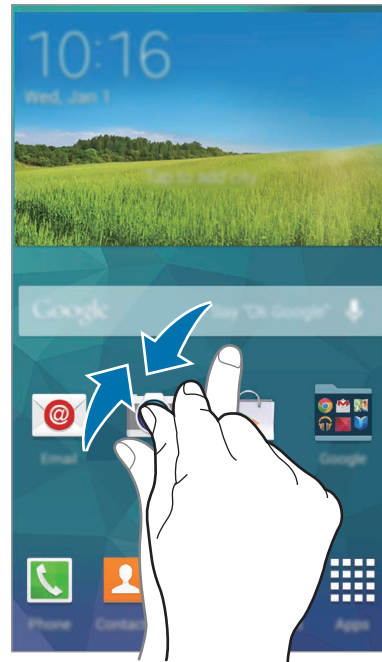



## استخدام مجلتي

اضغط على  أو قم بالتمرير لليمين على الشاشة الرئيسية لفتح مجلتي. تعرض مجلتي تحديثات الشبكة الاجتماعية والأخبار التي تهتم بها.



ادخل إلى خيارات إضافية.

لتحديد المحتوى المطلوب عرضه، اضغط على  ← الضبط، ثم حدد الفئات التي تهتم بها.  
 لتحديث المحتوى تلقائيًا عندما تفتح مجلتي اضغط على  ← الضبط، ثم ضع علامة اختيار أمام تحديث تلقائي عند الفتح.  
 لإلغاء تنشيط مجلتي، ضم إصبعك على الشاشة الرئيسية واضغط على إعدادات الشاشة الرئيسية، ثم قم بإلغاء تحديد مجلتي.



## شاشة التطبيقات



تعرض شاشة التطبيقات رموز لجميع التطبيقات، بما في ذلك أي تطبيقات جديدة مثبتة. على شاشة الرئيسية، اضغط على **تطبيقات** لفتح شاشة التطبيقات. لعرض لوحات أخرى، قم بالتمرير إلى اليسار أو إلى اليمين، أو حدد مؤشر شاشة في الجزء السفلي من الشاشة.



## فتح التطبيقات

على الشاشة الرئيسية، أو على شاشة التطبيقات، حدد رمز تطبيق لفتحه.  
افتح قائمة التطبيقات التي تم استخدامها مؤخرًا، اضغط على  وحدد رمز تطبيق لفتحه.

### غلق تطبيق

أغلق التطبيقات غير المستخدمة لتوفير طاقة البطارية والحفاظ على مستوى الأداء.  
اضغط على  ← ثم اضغط على إنهاء بجوار تطبيق لغلقه. لغلق جميع التطبيقات قيد التشغيل، اضغط على إلغاء الكل. أو بدلاً من ذلك، اضغط على  ← .

## تثبيت التطبيقات أو إلغاء تثبيتها

### Samsung Apps

استخدم هذا التطبيق لشراء وتنزيل تطبيقات سامسونج المخصصة.  
اضغط على **Samsung Apps** على شاشة التطبيقات.

لا يتوفر هذا التطبيق حسب منطقتك أو مزود الخدمة الخاص بك.



### تثبيت التطبيقات

استعرض التطبيقات حسب الفئة، أو اضغط على  للبحث عن كلمة أساسية.  
حدد تطبيقاً لعرض معلومات حوله. لتنزيل تطبيقات مجانية، اضغط على مجاني. لشراء وتنزيل التطبيقات بمقابل مادي، اضغط على الزر الذي يوضح سعر التطبيق.

افتراضياً، يقوم الجهاز بالتحديث التلقائي لأي تطبيق مثبت عندما يتوفر إصدار جديد. لتغيير الضبط الافتراضي أو لتحديث التطبيقات يدوياً، اضغط على  ← الضبط ← تحديث التطبيقات تلقائياً، ثم حدد خياراً.



## سوق Play

استخدم هذا التطبيق لشراء وتنزيل التطبيقات والألعاب التي يمكن تشغيلها على الجهاز. اضغط على سوق Play على شاشة التطبيقات.

لا يتوفر هذا التطبيق حسب منطقتك أو مزود الخدمة الخاص بك.



### تثبيت التطبيقات

استعرض التطبيقات حسب الفئة، أو اضغط على  للبحث عن كلمة أساسية.

حدد تطبيقاً لعرض معلومات حوله. لتنزيل تطبيقات مجانية، اضغط على تثبيت. لشراء وتنزيل التطبيقات بمقابل مادي، اضغط على السعر واتبع التعليمات التي تظهر على الشاشة.

• لتثبيت التطبيقات التي تقوم بتنزيلها من مصادر أخرى، على شاشة التطبيقات، اضغط على الضبط ← الحماية ← مصادر غير معروفة.





• افتراضياً، يقوم الجهاز بالتحديث التلقائي لأي تطبيق مثبت عندما يتوفر إصدار جديد. لتغيير الضبط الافتراضي أو لتحديث التطبيقات يدوياً، اضغط على  ← الإعدادات ← تحديث التطبيقات تلقائياً، ثم حدد خياراً.



## تطبيقات Galaxy

على شاشة التطبيقات، اضغط على  ← أساسيات Galaxy، ثم اضغط على  بجانب أحد التطبيقات. لتنزيل جميع التطبيقات الموجودة في القائمة، اضغط على تنزيل الكل.

### إدارة التطبيقات

#### إلغاء تثبيت أو تعطيل التطبيقات

لتعطيل التطبيقات الافتراضية، على شاشة التطبيقات، اضغط على  ← إلغاء تثبيت/إلغاء تفعيل التطبيقات. يظهر  في التطبيقات التي يمكنك تعطيلها. حدد أحد التطبيقات واضغط على إلغاء تفعيل.

لإلغاء تثبيت التطبيقات التي يتم تنزيلها، على شاشة التطبيقات، اضغط على  ← تطبيقات تم تنزيلها ←  ← إلغاء التثبيت. أو بدلاً من ذلك، على شاشة التطبيقات، اضغط على الضبط ← مدير التطبيقات، حدد أحد التطبيقات، ثم اضغط على إلغاء التثبيت.

## تمكين التطبيقات

على شاشة التطبيقات، اضغط على  ← إظهار التطبيقات التي تم إلغاء تفعيلها، حدد التطبيقات، ثم اضغط على تم. أو بدلاً من ذلك، على شاشة التطبيقات، اضغط على الضبط ← مدير التطبيقات، قم بالتمرير إلى غير مفعّل، حدد أحد التطبيقات، واضغط على تفعيل.

- إخفاء التطبيقات: قم بإخفاء التطبيقات في شاشة التطبيقات فقط. يمكنك متابعة استخدام التطبيقات المخفية.
- تعطيل التطبيقات: قم بتعطيل التطبيقات الافتراضية المحددة التي لا يمكن إلغاء تثبيتها من الجهاز. لا يمكنك استخدام التطبيقات المعطلة.
- إلغاء تثبيت التطبيقات: قم بإلغاء تثبيت التطبيقات التي يتم تنزيلها.



## إدخال نص

تظهر لوحة المفاتيح تلقائيًا عندما تقوم بإدخال النص لإرسال الرسائل، وإنشاء المذكرات، والمزيد.

لا يتم دعم إدخال النصوص في بعض اللغات. لإدخال نص، يتعين عليك تغيير لغة الإدخال إلى إحدى اللغات المدعومة.

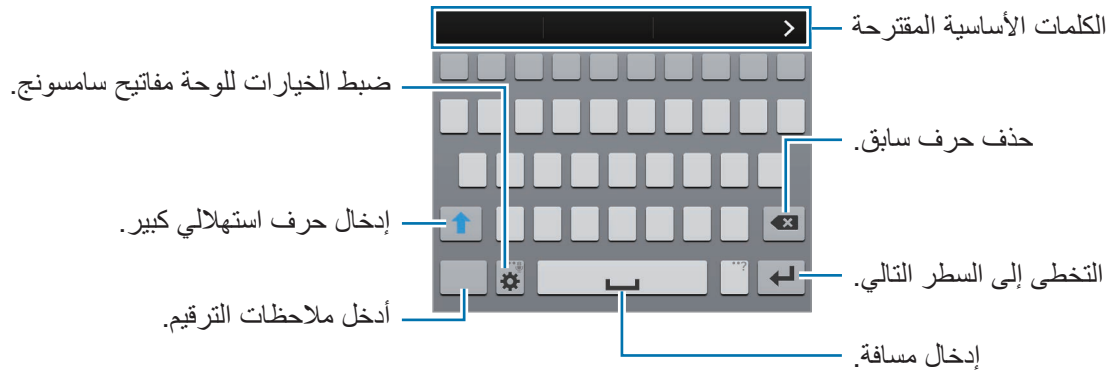

## ضبط لغات الإدخال

اضغط على  ← تحديد لغات الإدخال، ثم حدد اللغات المطلوبة استخدامها. إذا حددت لغتين أو أكثر، فيمكنك تغيير اللغات بواسطة إزاحة مفتاح المسافة إلى اليسار أو إلى اليمين.

## تغيير تخطيط لوحة المفاتيح

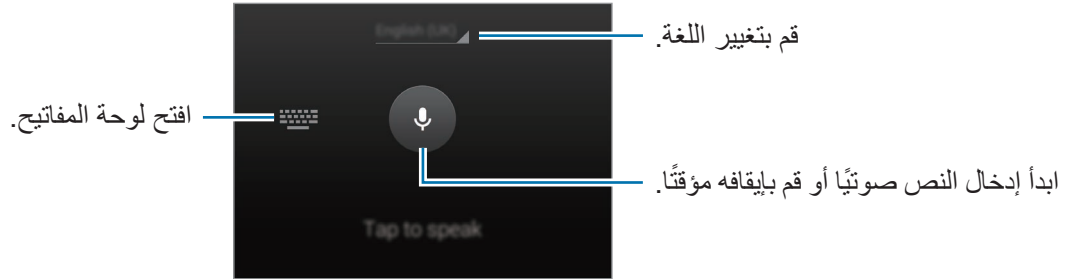

اضغط مطولاً على  لكي تستخدم الوظائف التالية:

•  : أدخل النص صوتياً.



تأكد أن Wi-Fi أو شبكة الهاتف المحمول متصلة قبل استخدام هذه الميزة. سيتم تحميلك بتكاليف إضافية عند استخدام ميزة إدخال الصوت عبر شبكة المحمول. لكي تتجنب التكاليف الإضافية، اتصل بمزود الخدمة الخاص بك.



•  : الانتقال إلى وضع الكتابة اليدوية. للعودة إلى لوحة المفاتيح القياسية، اضغط على .

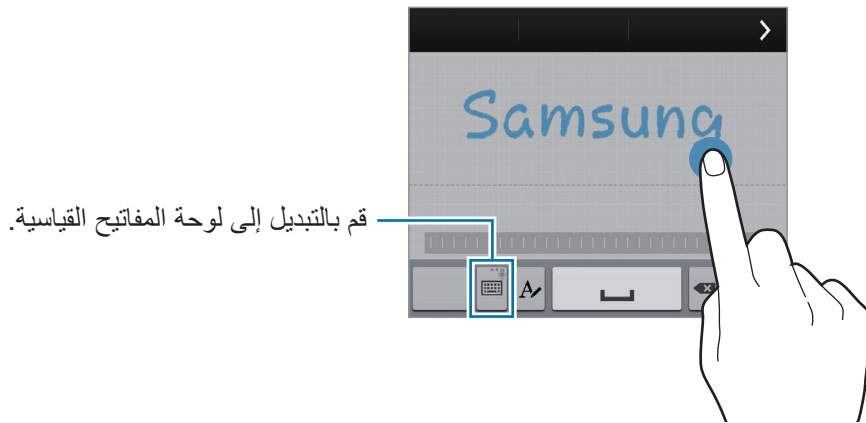



قد لا تتوفر هذه الميزة حسب منطقتك أو مزود الخدمة الخاص بك.



•  : إضافة عنصر من الحافظة.



•  : ضبط الخيارات للوحة المفاتيح.

•  : إدخال الرموز التعبيرية.

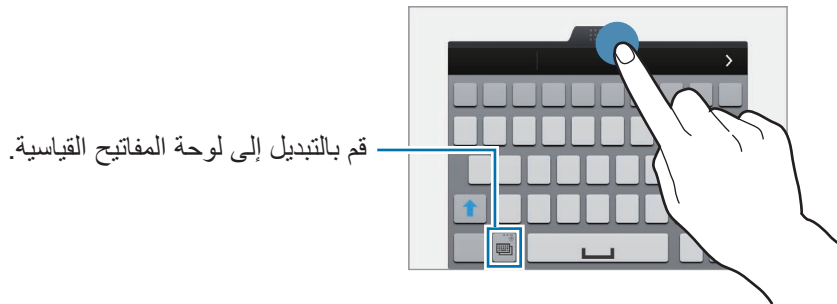
-  : قم بالتبديل إلى لوحة المفاتيح العائمة. يمكنك نقل لوحة المفاتيح إلى موقع آخر بواسطة سحب . للعودة إلى لوحة المفاتيح القياسية، اضغط على  مرة أخرى.



## النسخ واللصق

- ١ اضغط مطولاً فوق النص.
- ٢ اسحب  أو  لتحديد النص المطلوب، أو اضغط على **تحديد الكل** لتحديد جميع النصوص.
- ٣ اضغط على **نسخ** أو **قص**. يتم نسخ النص المحدد إلى الحافظة.
- ٤ اضغط مطولاً على النقطة التي يتم إدراج النص عندها، ثم اضغط على **لصق**. لللصق النص الذي قمت بنسخه، اضغط على **الحافظة** وحدد النص.

## الوصول إلى معلومات التعليمات

للوصول إلى معلومات التعليمات لأحد التطبيقات أثناء استخدام هذا التطبيق، اضغط على  ← مساعدة.

بعض التطبيقات قد لا تدعم هذه الميزة.



# التخصيص

## الانتقال إلى الوضع السهل

يوفر لك الوضع السهل تجربة أكثر سهولة للمستخدم بواسطة استخدام مخطط أكثر سهولة ورموز أكبر على الشاشة الرئيسية. أيضاً، يتم توفير التطبيقات في تخطيط أكثر سهولة، ويتوفر المصباح المساعد وميزة التكبير في هذا الوضع أيضاً. يمكنك الوصول إلى أكثر التطبيقات شعبية، والضبط المتداول، وإضافة اختصارات إلى الأسماء المفضلة لديك. على شاشة التطبيقات، اضغط على الضبط ← الوضع السهل ← الوضع السهل، حدد التطبيقات المراد استخدامها، ثم اضغط على تمت.

للرجوع إلى الوضع القياسي، على الشاشة الرئيسية، اضغط على الإعدادات السهلة ← الوضع السهل ← الوضع العادي ← تمت.

## إدارة الشاشات الرئيسية وشاشة التطبيقات

### إدارة شاشة الصفحة الرئيسية

#### إضافة عناصر

اضغط مطولاً على أحد التطبيقات أو مجلد من شاشة التطبيقات، ثم اسحبه إلى الشاشة الرئيسية. لإضافة تطبيقات مصغرة، ضم إصبعك على الشاشة الرئيسية، واضغط على التطبيقات المصغرة، اضغط مطولاً على أحد التطبيقات، ثم اسحبه إلى الشاشة الرئيسية.



## نقل وإزالة أحد العناصر

اضغط مطولاً على أحد العناصر على الشاشة الرئيسية، ثم اسحبه إلى موقع جديد. لنقل العنصر إلى لوحة أخرى، اسحبه إلى جانب الشاشة. لترتيب العناصر في المجلدات، اضغط مطولاً على أحد العناصر، ثم اسحبه إلى المجلد. يمكنك أيضاً نقل التطبيقات التي يتكرر استخدامها إلى منطقة الاختصارات الموجودة في الجزء السفلي من الشاشة الرئيسية. اضغط مطولاً على أحد التطبيقات واسحبه إلى منطقة الاختصارات. لإزالة أحد العناصر، اضغط مطولاً على العنصر. ثم اسحبه إلى إزالة التي تظهر في الجزء العلوي من الشاشة.

## إنشاء مجلد

- ١ على الشاشة الرئيسية، اضغط مطولاً على أحد التطبيقات، واسحبه إلى إنشاء مجلد التي تظهر في الجزء العلوي من الشاشة.
- ٢ أدخل اسم المجلد.
- ٣ اضغط على ، حدد التطبيقات لنقله إلى المجلد، ثم اضغط على تم.

## إدارة اللوحات

ضم إصبعيك على الشاشة الرئيسية للإضافة، أو النقل، أو إزالة لوحة. لإضافة لوحة، قم بالتمرير إلى اليسار إلى اللوحة الأخيرة ثم اضغط على . لنقل لوحة، اضغط مطولاً على معاينة اللوحة، ثم اسحبها إلى موقع جديد. لإزالة لوحة، اضغط مطولاً على معاينة اللوحة ثم اسحبها إلى إزالة في الجزء العلوي من الشاشة. لضبط لوحة كالشاشة الرئيسية، اضغط على .



## إدارة شاشة التطبيقات

### تغيير وضع العرض

على شاشة التطبيقات، اضغط على  ← عرض ك وحدد طريقة قوية.

### إخفاء التطبيقات

قم بإخفاء التطبيقات التي لا تريد مشاهدتها على شاشة التطبيقات. يمكنك إخفاء أي تطبيق، بما في ذلك التطبيقات الافتراضية التي تريد إخفاءها.

على شاشة التطبيقات، اضغط على  ← إخفاء التطبيقات، حدد التطبيقات، ثم اضغط على تم.

لعرض التطبيقات المخفية، اضغط على  ← إظهار التطبيقات المخفية، حدد التطبيقات، ثم اضغط على تم.

### نقل العناصر

على شاشة التطبيقات، اضغط على  ← تعديل. اضغط مطولاً على أحد العناصر واسحبه إلى الموضع الجديد.

لنقل العنصر إلى لوحة أخرى، اسحبه إلى جانب الشاشة.

لترتيب العناصر في المجلدات، اضغط مطولاً على أحد العناصر، ثم اسحبه إلى المجلد.

لنقل أحد العناصر إلى لوحة جديدة، اسحبه إلى إنشاء صفحة التي تظهر في الجزء العلوي من الشاشة.

### إنشاء مجلدات

١ على شاشة التطبيقات، اضغط على  ← إنشاء مجلد.

٢ أدخل اسم المجلد.

٣ اضغط على ، حدد التطبيقات لنقله إلى المجلد، ثم اضغط على تم.

## تغيير طريقة قفل الشاشة

يمكنك تغيير الطريقة التي تقفل بها الشاشة لمنع الآخرين من الوصول إلى معلوماتك الشخصية. على شاشة التطبيقات، اضغط على الضبط ← قفل الشاشة ← تأمين الشاشة، ثم حدد طريقة قفل الشاشة. يحتاج الجهاز إلى رمز إلغاء قفل متى تطلب الأمر إلغاء قفله.

إذا نسيت رمز إلغاء القفل، فأحضر الجهاز إلى "مركز خدمة سامسونج" لإعادة ضبطه.



### النمط

ارسم نمطاً بواسطة توصيل أربع نقاط أو أكثر، ثم ارسم النمط مرة أخرى للتحقق منه. اضبط رمز PIN لفتح النسخ الاحتياطي لإلغاء تأمين الشاشة عندما تنسى النمط.

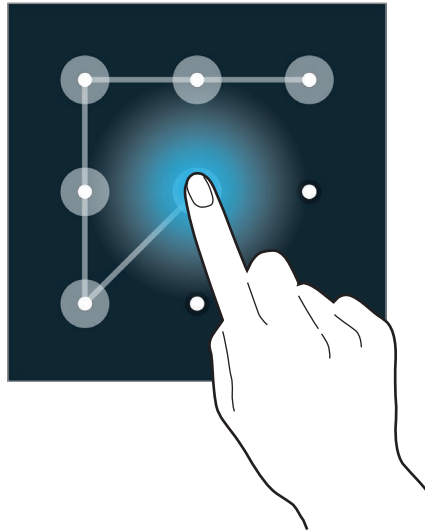

### بصمة

قم بتسجيل بصمات أصابعك لإلغاء قفل الشاشة. راجع 'ماسح الأصابع' للتعرف على التفاصيل.

### PIN

يتألف رمز PIN من أرقام فقط. أدخل أربع أرقام على الأقل، ثم أدخل كلمة المرور مرة أخرى للتحقق منها.

## كلمة المرور

تتألف كلمة المرور من حروف وأرقام. أدخل أربع حروف على الأقل بما في ذلك أرقام ورموز، ثم أدخل كلمة المرور مرة أخرى للتحقق منها.

## ضبط خلفية

اضبط صورة أو صورة مخزنة في الجهاز كخلفية للشاشة الرئيسية أو لشاشة القفل.

- ١ على شاشة التطبيقات، اضغط على **الضبط** ← **خلفية الشاشة**. أو بدلاً من ذلك، ضم إصبعك على الشاشة الرئيسية، واضغط على **خلفيات الشاشة**.
- ٢ حدد شاشة لتغييرها أو قم بتطبيق خلفية عليها.
- ٣ قم بالتمرير إلى اليسار أو إلى اليمين وحدد من بين الصور المعروضة في الجزء السفلي من الشاشة. لكي تشاهد الصور الملتقطة بواسطة كاميرا الجهاز أو الصور التي تم تنزيلها من الإنترنت، اضغط على **صور أخرى**.
- ٤ اضغط على **تم**.

## تغيير نغمات الرنين

- قم بتغيير نغمات الرنين للمكالمات والإشعارات الواردة.
- على شاشة التطبيقات، اضغط على **الضبط** ← **الصوت**.
- لضبط نغمة رنين للمكالمات الواردة، اضغط على **نغمات الرنين**، حدد نغمة رنين، ثم اضغط على **موافق**. لكي تستخدم أغنية مخزنة على الجهاز أو في حسابك كنغمة رنين، اضغط على **إضافة**.
- لضبط نغمة رنين للإشعارات، اضغط على **إشعارات**، حدد نغمة رنين، ثم اضغط على **موافق**.

## ضبط الحسابات

### إضافة حسابات

بعض التطبيقات المستخدمة على جهازك تتطلب حساباً مسجلاً. قم بإنشاء حسابات للتمتع بأفضل تجربة مع الجهاز. على شاشة التطبيقات، اضغط على **الضبط** ← **حسابات** ← **إضافة حساب** وحدد خدمة حساب. ثم، اتبع الإرشادات التي تظهر على الشاشة لاستكمال ضبط الحساب. لمزامنة محتوى مع حساباتك، حدد خدمة حساب وضع علامة اختيار أمام العناصر لمزامنتها.

### إزالة الحسابات

على شاشة التطبيقات، اضغط على **الضبط** ← **حسابات**، حدد خدمة حساب ضمن **حساباتي**، وحدد الحساب المطلوب إزالته، ثم اضغط على **إزالة حساب**.

## نقل الأسماء من أجهزة أخرى إلى جهازك

### نقل جهات الاتصال باستخدام مفتاح سامسونج الذكي

يمكنك نقل جهات الاتصال إلى الجهاز من أجهزة أخرى، ومن أجهزة كمبيوتر أخرى باستخدام Samsung Smart Switch.

لا يتم دعم هذا التطبيق في بعض الأجهزة.



### استخدام Samsung Smart Switch Mobile

يمكنك استخدام هذا التطبيق لنقل الأسماء من جهاز محمول إلى آخر.

قبل استخدام هذه الميزة

- تأكد أن تطبيق Samsung Smart Switch Mobile مثبت على الجهازين. يمكنك تنزيل التطبيق من **Samsung Apps** أو سوق **Play**.

١ على الجهازين، قم بتشغيل **Samsung Smart Switch Mobile**.

٢ على الجهازين، اقرأ ووافق على الشروط والبنود، ثم اضغط على تأكيد.

٣ على أي من الأجهزة، اضغط على توصيل.

٤ في الجهاز المطلوب نقل الأسماء منه اضغط على جهات الاتصال واضغط على النقل.

٥ في الجهاز المطلوب نقل جهات الاتصال إليه، اضغط على موافق لبدء نقل جهات الاتصال من الجهاز الآخر.

## استخدام Samsung Smart Switch مع أجهزة الكمبيوتر

يمكنك استخدام هذا التطبيق لنقل الأسماء من كمبيوتر إلى جهاز. يسرد المثال التالي الإجراءات الخاصة بنقل أسماء من جهاز المحمول الخاص بك السابق إلى جهاز جديد عبر الكمبيوتر لديك.

### قبل استخدام هذه الميزة

• تأكد أن التطبيق Samsung Smart Switch الخاص بأجهزة الكمبيوتر مثبت على الكمبيوتر. يمكنك تنزيل التطبيق من موقع سامسونج على الويب ([www.samsung.com](http://www.samsung.com)).

١ قم بعمل نسخة احتياطية من الأسماء من جهاز محمول سابق إلى الكمبيوتر. راجع دليل المستخدم الخاص بالجهاز السابق.

٢ على الكمبيوتر، قم بتشغيل **Smart Switch**.

٣ في الكمبيوتر، اقرأ ووافق على الشروط والأحكام، ثم اضغط على موافق.

٤ قم بتوصيل الجهاز الحالي بالكمبيوتر بواسطة كابل USB.

٥ في الكمبيوتر، انقر فوق جهة التصنيع الخاصة بالجهاز السابق واتبع الإرشادات التي تظهر على الشاشة لنقل الأسماء إلى جهازك.

## استخدام Samsung Kies

استورد ملف جهات اتصال احتياطية من الكمبيوتر لديك عبر Samsung Kies لاسترداد جهات الاتصال على جهازك. يمكنك أيضًا عمل نسخة احتياطية من جهات الاتصال إلى الكمبيوتر عبر Samsung Kies. راجع 'الاتصال باستخدام برنامج Samsung Kies' للتعرف على التفاصيل.

# الاتصال بالشبكة

## الاتصال بشبكة محمول

قم بتوصيل الجهاز بشبكة محمول لكي تستخدم الإنترنت في حالة عدم توفر شبكة Wi-Fi. على شاشة التطبيقات، اضغط على الضبط ← استخدام البيانات، ثم ضع علامة اختيار أمام بيانات الهاتف المحمول. أو بدلاً من ذلك، افتح لوحة الإشعارات أو لوحة الضبط السريع واضغط على بيانات الهاتف المحمول لتنشيطه.

## الاتصال بشبكة Wi-Fi

قم بتوصيل الجهاز بشبكة Wi-Fi لاستخدام الإنترنت أو لمشاركة ملفات الوسائط مع أجهزة أخرى. راجع 'Wi-Fi' للتعرف على الخيارات الافتراضية.

- يستخدم هذا الجهاز تردداً غير متوافق وهو مخصص للاستخدام في جميع الدول الأوروبية. يمكن تشغيل شبكة WLAN داخل المباني في منطقة الاتحاد الأوروبي بدون قيود، ولكن لا يمكن تشغيلها خارج المباني.
- أوقف تشغيل Wi-Fi لتوفير طاقة البطارية في حالة عدم استخدامها.



- 1 على شاشة التطبيقات، اضغط على الضبط ← Wi-Fi. أو بدلاً من ذلك، افتح لوحة الإشعارات أو لوحة الضبط السريع ثم اضغط مطولاً على Wi-Fi لتنشيطه.
- 2 اسحب المفتاح Wi-Fi إلى اليمين.
- 3 حدد شبكة من قائمة شبكات Wi-Fi المكتشفة. تظهر الشبكات التي تحتاج إلى كلمة مرور مصحوبة برمز قفل.
- 4 اضغط على توصيل. بعد توصيل الجهاز بشبكة Wi-Fi يتصل الجهاز تلقائياً بها في أي وقت تتوفر إمكانية الاتصال بها.

## إضافة شبكات Wi-Fi

إذا لم تظهر الشبكة المطلوبة في قائمة الشبكات، على شاشة التطبيقات اضغط على **الضبط ← Wi-Fi**، ثم اضغط على **إضافة شبكة Wi-Fi** في الجزء السفلي من قائمة الشبكات. أدخل اسم الشبكة في **شبكة SSID**، حدد نوع الأمان وأدخل كلمة المرور إذا لم تكن شبكة مفتوحة، ثم اضغط على **توصيل**.

## تنشيط نقطة مرور Wi-Fi

تتيح لك نقطة مرور Wi-Fi إمكانية تمكين الجهاز للبحث عن والتوصيل بشبكة Wi-Fi معتمدة. يمكنك استخدام ميزة نقطة المرور للتوصيل بشبكات Wi-Fi التي تدعم المصادقة المؤتمتة. عندما تنتقل إلى موقع جديد فإنه يبحث عن ويتصل بشبكة Wi-Fi أخرى معتمدة.

قد لا تتوفر هذه الميزة حسب منطقتك.



على شاشة التطبيقات، اضغط على **الضبط ← Wi-Fi ← [إشارة] ← متقدم**، ثم ضع علامة اختيار أمام **Passpoint**.

## نسيان شبكات Wi-Fi

أي شبكة سبق استخدامها، بما في ذلك الشبكة الحالية، يمكن نسيانها بحيث لن يتمكن الجهاز من الاتصال بها تلقائياً. على شاشة التطبيقات، اضغط على **الضبط ← Wi-Fi**، حدد الشبكة في قائمة الشبكات، ثم اضغط على **تجاهل**.

## استخدام مفتاح الشبكة الذكية

استخدم هذه الميزة للحفاظ على اتصال مستقر بالشبكة عندما تستعرض صفحات الويب، وتنزيل المحتوى، والمزيد. سيتم تحميلك بنفقات إضافية عند استخدام هذه الميزة. لمعرفة التفاصيل، يُرجى الاتصال بمزوّد الخدمة الخاص بك.



## قبل استخدام هذه الميزة

- تأكد أن وضع الطيران لم يتم تنشيطه.
- تأكد أن شبكة المحمول نشطة.



على شاشة التطبيقات، اضغط على **الضبط** ← **Wi-Fi**، ثم ضع علامة اختيار أمام **تبديل الشبكة الذكي**. ينتقل الجهاز تلقائيًا من شبكة Wi-Fi إلى شبكة محمول عندما تكون شبكة Wi-Fi ضعيفة أو غير مستقرة. عندما تصبح إشارة شبكة Wi-Fi قوية، ينتقل الجهاز من شبكة المحمول عائدًا إلى شبكة Wi-Fi.

## استخدام معزز التنزيل

استخدم هذه الميزة لتنزيل الملفات الكبيرة بشكل أسرع عبر Wi-Fi وشبكات المحمول بشكل متزامن. تأكد أن شبكة الهاتف المحمول وميزات Wi-Fi قد تم تنشيطها. توفر إشارة Wi-Fi الأقوى سرعة تنزيل أكبر. على شاشة التطبيقات، اضغط على **الضبط** ← **محسن التنزيل** ثم اسحب المفتاح **محسن التنزيل** جهة اليمين. أو بدلاً من ذلك، افتح لوحة الإشعارات أو لوحة الضبط السريع واضغط على **محسن التنزيل** لتنشيطه.



- سيتم تحميلك بتكاليف إضافية عند تنزيل الملفات عبر شبكة المحمول. لكي تتجنب التكاليف الإضافية، اتصل بمزود الخدمة الخاص بك.
- عندما تقوم بتنزيل ملفات كبيرة، فقد ترتفع درجة حرارة الجهاز. في حالة تجاوز الجهاز لدرجة الحرارة المحددة، يتوقف تشغيل الميزة.
- إذا كانت إشارات الشبكة غير مستقرة، فإن سرعة وأداء هذه الميزة قد تتأثر.
- إذا كانت سرعة نقل البيانات في أي من Wi-Fi أو شبكة المحمول أكثر سرعة، فقد يستخدم الجهاز الاتصال الأسرع فقط.
- تدعم هذه الميزة بروتوكول نقل النص التشعبي 1.1 (HTTP) فقط. لا يمكن استخدام الميزة باستخدام بروتوكولات أخرى مثل HTTPS أو FTP.

## تقييد الأجهزة واستخدام نقاط الاتصال النقالة

### نبذة عن التقييد ونقطة الاتصال النقالة

استخدم هذه الميزة لمشاركة اتصال شبكة المحمول الخاصة بالجهاز مع أجهزة الكمبيوتر والأجهزة الأخرى في حالة عدم توفر اتصال الإنترنت. يمكن إجراء الاتصال عبر ميزة Wi-Fi، USB، أو ميزة البلوتوث. سيتم تحميلك بنفقات إضافية عند استخدام هذه الميزة. لمعرفة التفاصيل، يُرجى الاتصال بمزود الخدمة الخاص بك. 

### استخدام نقطة الاتصال النقالة

استخدم جهازك كنقطة اتصال ساخنة محمولة لمشاركة اتصال شبكة المحمول الخاصة بالجهاز مع أجهزة أخرى.

#### قبل استخدام هذه الميزة

- تأكد أن ميزة Wi-Fi قد تم إلغاء تنشيطها.
  - تأكد أن اتصال بيانات المحمول للجهاز قد تم تنشيطه.
- ١ على شاشة التطبيقات، اضغط على الضبط ← التقييد ونقطة اتصال Wi-Fi ← نقطة اتصال Wi-Fi المحمولة.
  - ٢ اسحب المفتاح نقطة اتصال Wi-Fi المحمولة إلى اليمين.
    - تظهر على شريط الحالة. يمكن للأجهزة الأخرى أن تجد جهازك في قائمة شبكات Wi-Fi.
    - لضبط كلمة مرور لنقطة الاتصال، اضغط على  ← تهيئة وحدد مستوى الأمان. ثم أدخل كلمة مرور واضغط على حفظ.
  - ٣ في شدة الجهاز الآخر، ابحث عن جهازك وحدده من قائمة شبكات Wi-Fi.

## استخدام تقييد USB

قم بمشاركة اتصال شبكة المحمول للجهاز مع الكمبيوتر عبر كابل USB.

١ على شاشة التطبيقات، اضغط على الضبط ← التقييد ونقطة اتصال Wi-Fi.

٢ قم بتوصيل الجهاز بالكمبيوتر بواسطة كابل USB.

٣ ضع علامة اختيار أمام تقييد USB.

يظهر على شريط الحالة عند توصيل جهازين.

٤ في الكمبيوتر، استخدم شبكة الهاتف المحمول لجهازك.

## استخدام تقييد البلوتوث

قم بمشاركة اتصال شبكة المحمول للجهاز مع أجهزة الكمبيوتر المتصلة والأجهزة الأخرى عبر البلوتوث.

### قبل استخدام هذه الميزة

- تأكد أن الجهاز مقترن بالجهاز الآخر عبر البلوتوث. راجع 'البلوتوث' للتعرف على التفاصيل.
- تأكد أن الكمبيوتر المتصل به جهازك يدعم ميزة البلوتوث.

١ في الجهاز، وعلى شاشة التطبيقات، اضغط على الضبط ← التقييد ونقطة اتصال Wi-Fi.

٢ ضع علامة اختيار أمام تقييد البلوتوث.

٣ في الجهاز المتصل، افتح شاشة ضبط البلوتوث واضغط على ، ثم اضغط على الاتصال بالإنترنت.

يظهر على شريط الحالة عند توصيل جهازين.

٤ في الجهاز المتصل، استخدم شبكة الجهاز المحمول للاتصال بالإنترنت.

قد تختلف أساليب التسجيل حسب نوع الأجهزة المتصلة.



# التحكم والاستخدام

## حركات التحكم

الاهتزاز أو الصدمات الشديدة للجهاز قد تؤدي إلى إدخلات غير مرغوبة. تحكم في الحركات بطريقة صحيحة.



## التصفح بالإشارة

على شاشة التطبيقات، اضغط على الضبط ← الحركات والإشارات ← التصفح بالإشارة، ثم اسحب المفتاح التصفح بالإشارة إلى اليمين.

حرك يدك إلى اليسار أو إلى اليمين بعرض المستشعر لاستعراض الصور، أو صفحات الويب، أو الأغنيات، أو الملاحظات.

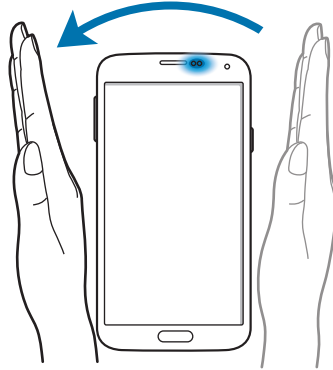

حرك يدك لأعلى أو لأسفل بعرض المستشعر لتمرير الصفحة لأعلى أو لأسفل أثناء عرض رسائل البريد الإلكتروني أو صفحات الويب.

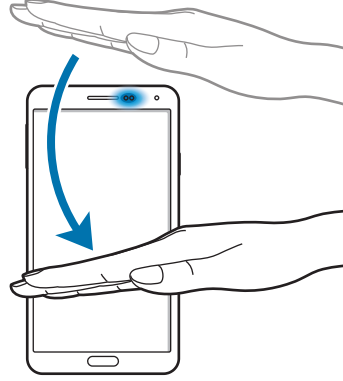

## الاتصال المباشر

على شاشة التطبيقات، اضغط على الضبط ← الحركات والإشارات ← الاتصال المباشر، ثم اسحب المفتاح الاتصال المباشر إلى اليمين.

أثناء مشاهدة مكالمة، أو رسالة، أو تفاصيل اتصال، التقط الجهاز وضعه على أذنك لإجراء مكالمة.



## التنبية الذكي

على شاشة التطبيقات، اضغط على الضبط ← الحركات والإشارات ← التنبية الذكي، ثم اسحب المفتاح التنبية الذكي إلى اليمين.

عندما تلتقط الجهاز بعد سكونه لبعض الوقت، أو عند إيقاف تشغيل الشاشة، فإنه يهتز في حالة المكالمات الفائتة أو عند ورود رسائل جديدة.

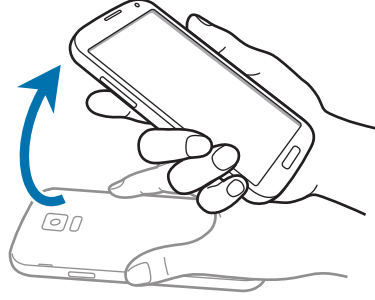

## كتم/إيقاف مؤقت

على شاشة التطبيقات، اضغط على الضبط ← الحركات والإشارات ← كتم/إيقاف مؤقت، ثم اسحب المفتاح كتم/إيقاف مؤقت إلى اليمين.

## تغطية الشاشة باليد

قم بتغطية الشاشة بكف يديك لإيقاف تشغيل الوسائط مؤقتاً.



## قلب الجهاز

اقلب الجهاز لكتم صوت نغمة الرنين أو لإيقاف تشغيل الوسائط.

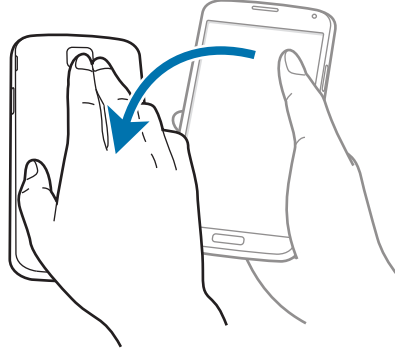

## الإيقاف المؤقت الذكي

يتوقف العرض تلقائيًا عندما تنتظر بعيدًا عن الشاشة. حيث يتم استئناف العرض عندما انظر إلى الشاشة مرة أخرى.

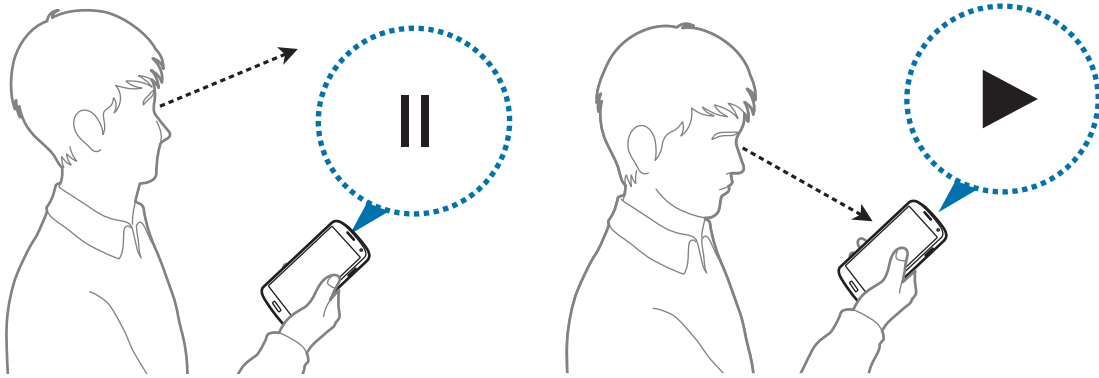

## السحب براحة اليد للالتقاط

على شاشة التطبيقات، اضغط على الضبط ← الحركات والإشارات ← السحب براحة اليد للالتقاط، ثم اسحب المفتاح السحب براحة اليد للالتقاط إلى اليمين.

ضع جانب يدك على الشاشة وامسح بعرض الشاشة من اليسار إلى اليمين وبالعكس لالتقاط لقطة شاشة. يتم حفظ الصورة في المجلد الاستوديو ← ≡ ← الألبوم ← Screenshots.

لا يمكن التقاط لقطة شاشة أثناء استخدام بعض التطبيقات.

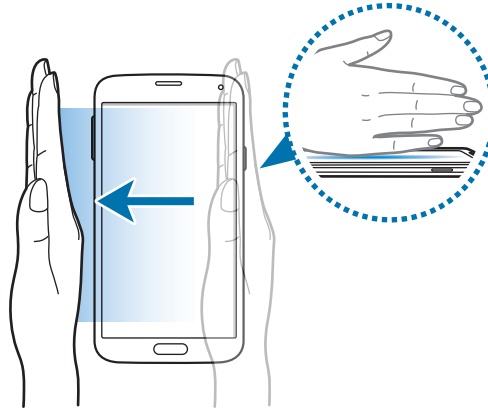

## العرض السريع

استخدم هذه الميزة لتنفيذ وظائف عديدة أثناء الوقوف فوق الشاشة. قم بالإشارة إلى الشاشة لمعاينة المحتوى أو عرض معلومات في الإطار المنبثق.

على شاشة التطبيقات، اضغط على الضبط ← العرض السريع، ثم اسحب المفتاح العرض السريع جهة اليمين.

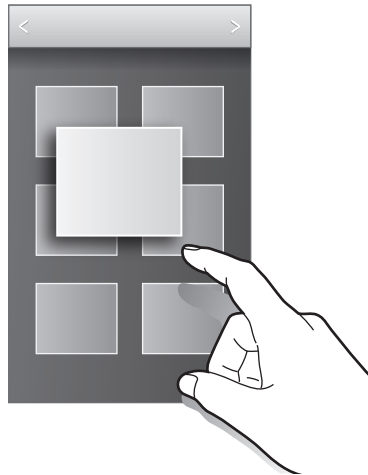



## سامسونج التمرير الذكي



استخدم هذه الميزة لتمرير الشاشة لأعلى أو لأسفل بواسطة إمالة رأسك أو الجهاز.

١ على شاشة التطبيقات، اضغط على الضبط ← إمكانية الوصول ← المهارات والتفاعل ← التمرير الذكي.

٢ اسحب المفتاح التمرير الذكي إلى اليمين.

٣ حدد نوع التمرير.

عندما تقوم بعرض رسائل البريد الإلكتروني أو صفحات الويب، فإن رمز نوع التمرير (لاتجاه الرأس) الذي يعرض حالة التعرف على الحركات.

عندما يتعرف الجهاز على رأسك أو على حركات الجهاز، فإن الرمز يتغير إلى  أو . ثم قم بإمالة رأسك لأسفل أو لأعلى، أو قم بإمالة الجهاز للأمام أو للخلف للتمرير في هذا الاتجاه.

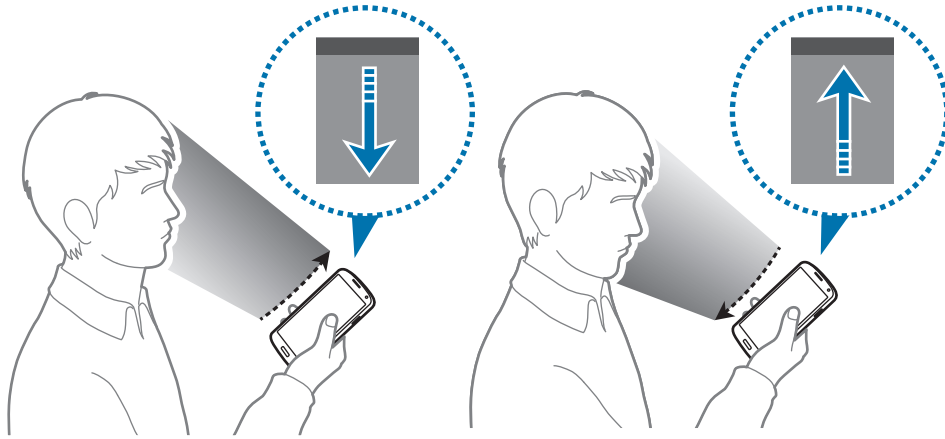

## الإطار المتعدد

### نبذة عن الإطار المتعدد

استخدم هذه الميزة لتشغيل تطبيقين على الشاشة في نفس الوقت. يمكنك استخدام هذه الميزة لعرض رسائل البريد الإلكتروني أو استخدام الإنترنت بينما تقوم بتشغيل فيديو بشكل متزامن.

### تشغيل الإطار المتعدد

١ على شاشة التطبيقات، اضغط على الضبط ← الإطار المتعدد، ثم اسحب المفتاح الإطار المتعدد جهة اليمين. أو بدلاً من ذلك، افتح لوحة الإشعارات أو لوحة الضبط السريع واضغط على إطار متعدد لتنشيطه.

٢ اضغط على > في الجانب الأيسر من الشاشة لفتح علبة الإطار المتعدد.

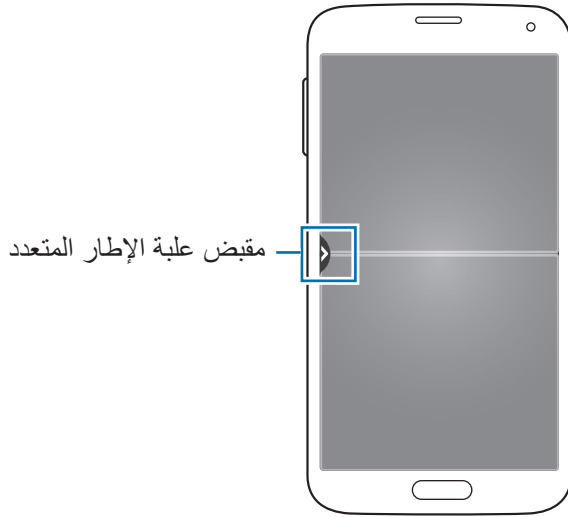

٣ اضغط مطولاً على رمز أحد التطبيقات للتشغيل من علبة الإطار المتعدد واسحبه إلى أحد المواقع. مثيلين للتطبيق باستخدام ➤ الموجود بجانب الرمز الخاص به يمكن تشغيلهما على الشاشة في نفس الوقت.

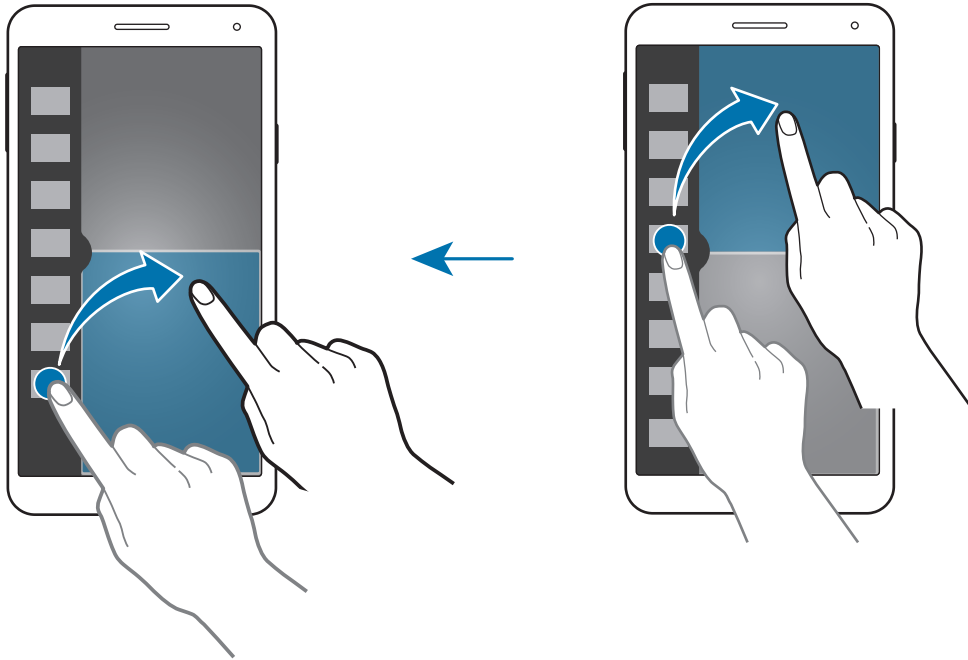

### إنشاء تركيبة الإطار المتعدد

استخدم هذه الميزة لحفظ تركيبة تطبيقات لوحة الإطار المتعدد التي تعمل حالياً.

١ قم بتشغيل تطبيقين في إطار متعدد لشاشة منقسمة.

٢ افتح علبة الإطار المتعدد، واضغط على ⋮ → إنشاء.

٣ أدخل عنواناً واضغط على موافق.

يتم إضافة تطبيقات الإطار المتعدد التي يجري تشغيلها حالياً إلى علبة "الإطار المتعدد".

## ضبط حجم النافذة

اسحب الدائرة الموجودة بين نوافذ التطبيقات في أي اتجاه لضبط حجم النوافذ.

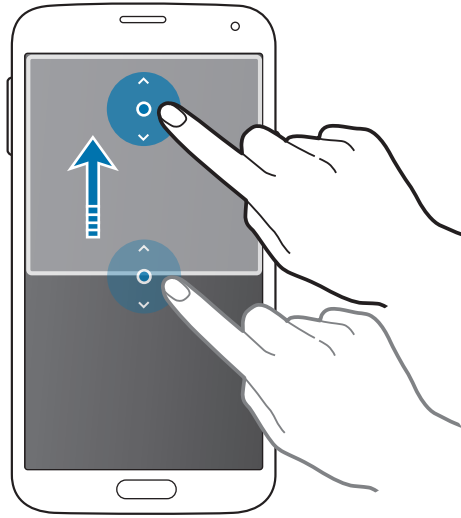

## استخدام خيارات الإطار المتعدد

عندما تستخدم تطبيقات "الإطار المتعدد"، حدد إطار التطبيق وسيظهر إطار أبيض حوله. اضغط على الدائرة الموجودة بين إطارات التطبيقات للوصول إلى الخيارات التالية:

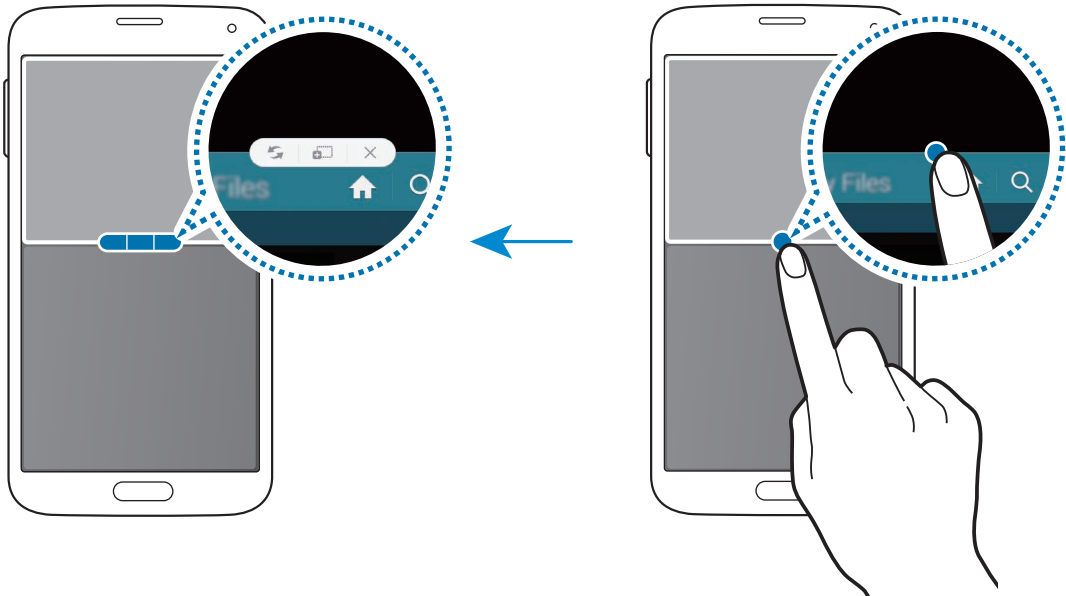

• : قم بتبديل المواقع بين تطبيقات الإطار المتعدد.

-  : اسحب نص أو صور واسقطها من إطار إلى إطار آخر. اضغط مطولاً على أحد العناصر في الإطار المحدد واسحبه إلى موقع في إطار آخر. تنتقل العناصر من إطار إلى إطار آخر.

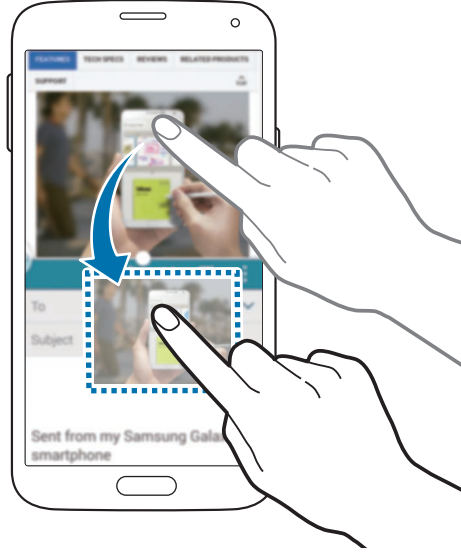

بعض التطبيقات قد لا تدعم هذه الميزة.



-  : أغلق التطبيق.

## إعادة ترتيب التطبيقات في علبة الإطار المتعدد

يمكنك إعادة ترتيب التطبيقات في علبة الإطار المتعدد.

١ على شاشة التطبيقات، اضغط على الضبط ← الإطار المتعدد، ثم اسحب المفتاح الإطار المتعدد جهة اليمين. أو بدلاً من ذلك، افتح لوحة الإشعارات أو لوحة الضبط السريع واضغط على إطار متعدد لتنشيطه.

٢ افتح علبة الإطار المتعدد، واضغط على  ← تعديل.

يعرض الجهاز التطبيقات المتاحة التي يمكنك استخدامها في علبة الإطار المتعدد.

٣ اضغط مطولاً على أحد التطبيقات واسحبه إلى علبة الإطار المتعدد.  
أضف التطبيقات التي يتكرر استخدامها إلى علبة الإطار المتعدد.

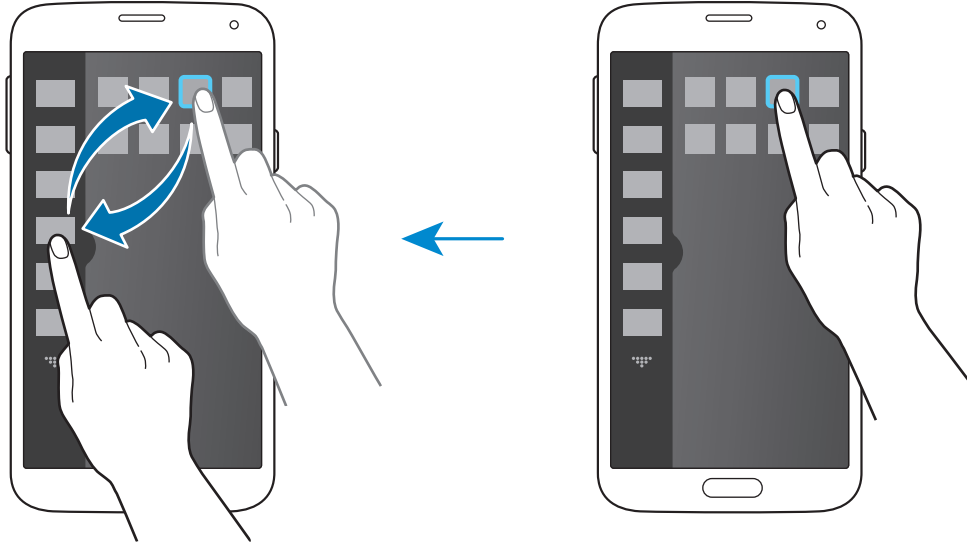

٤ اضغط على تمت.

## صندوق الأدوات

يمكنك بسهولة تشغيل العديد من التطبيقات من رمز toolbox أثناء استخدام تطبيقات أخرى.  
افتح لوحة الإشعارات أو لوحة الضبط السريع واضغط على صندوق الأدوات لتنشيطه. يظهر ☰ على الشاشة.  
لتشغيل أحد التطبيقات، اضغط على ☰ ثم حدد أحد التطبيقات.  
لنقل صندوق الأدوات اضغط على ☰، ثم اسحبه إلى موقع آخر.  
لتغيير التطبيقات الموجودة في صندوق الأدوات، اضغط مطولاً على ☰، ثم اسحبه إلى تعديل.  
لإخفاء رمز صندوق الأدوات، اضغط مطولاً على ☰، ثم اسحبه إلى إزالة.

## تشغيل بيد واحدة

### نبذة عن التشغيل بيد واحدة







يمكنك الانتقال إلى وضع التشغيل بيد واحدة لتشغيل الجهاز بطريقة مناسبة بيد واحدة. بينما يكون التطبيق في هذا الوضع، يتم تعديل واجهات التطبيق لكي يتم استخدامها بسهولة أكبر بيد واحدة.

### تنشيط التشغيل بيد واحدة

على شاشة التطبيقات، اضغط على **الضبط** ← **تشغيل بيد واحدة** ثم اسحب المفتاح **تشغيل بيد واحدة** جهة اليمين. لكي تنتقل إلى وضع التشغيل بيد واحدة اسحب إصبعك من حافة الشاشة. ثم، أعد سحبه بسرعة.

### استخدام واجهات التشغيل بيد واحدة

أثناء استخدام هذا الوضع، اضغط مطولاً على الجزء العلوي من الشاشة المعدلة واسحبه إلى موقع آخر لنقل الشاشة. لتشغيل التطبيقات بسهولة بيد واحدة استخدم أحد الخيارات التالية:

-  : قم بتكبير أو تصغير حجم الشاشة.
-  : افتح علبة التشغيل بيد واحدة للوصول إلى القائمة المتاحة من الأسماء. لإضافة مزيد من الأسماء إلى القائمة، اضغط على .
-  : افتح علبة التشغيل بيد واحدة للوصول إلى القائمة المتاحة من التطبيقات. لإضافة مزيد من التطبيقات إلى القائمة، اضغط على .
-  : ارجع إلى الوضع القياسي.

## زيادة حساسية شاشة اللمس

استخدم هذه الميزة لزيادة حساسية لمس الجهاز.

على شاشة التطبيقات، اضغط على الضبط ← الشاشة، ثم ضع علامة اختيار أمام زيادة حساسية اللمس.

- استخدم القفازات الجلدية للتعرف بطريقة أفضل أثناء لمس الشاشة. لا يمكن التعرف على الأنواع الأخرى من المواد.





- للحصول على أفضل النتائج، اضغط على الشاشة بقوة أثناء ارتداء القفازات.
- قد لا تستجيب الشاشة إذا كنت ترتدي قفازات عند استخدام الجهاز من خلال إطار غطاء S View.



# الهاتف

## إجراء مكالمات

اضغط على الهاتف على شاشة التطبيقات.

اضغط على لوحة المفاتيح، وأدخل رقم هاتف ثم اضغط على  لإجراء مكالمة صوتية، أو اضغط على  لإجراء مكالمة بالفيديو. يمكنك أيضاً إجراء مكالمات إلى أرقام هواتف مدرجة في السجلات، والمفضلة، وجهات الاتصال.

اعرض قائمة الأسماء المفضلة.  اعرض السجل الخاص بالمكالمات الواردة والصادرة والرسائل. 

أدخل الرقم باستخدام لوحة المفاتيح.  اعرض قائمة الأسماء. 

أضف العدد إلى قائمة الأسماء. 

ادخل إلى خيارات إضافية. 

قم بمعاينة رقم الصورة. 

حذف حرف سابق. 

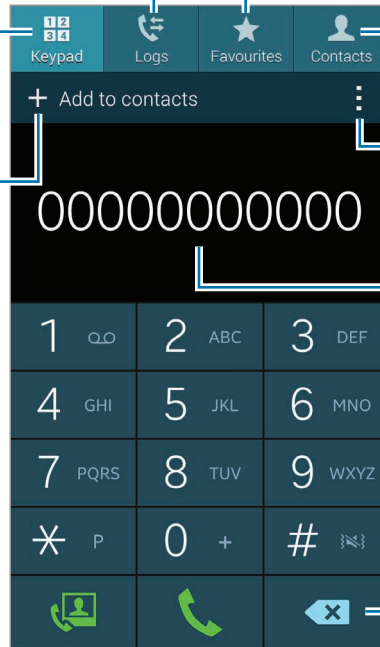

## إجراء مكالمات من سجلات المكالمات أو قوائم الأسماء

اضغط على السجلات أو الأسماء، ثم اسحب اسم أو رقم هاتف جهة اليمين لإجراء مكالمة. لإلغاء تنشيط المكالمات بواسطة ميزة سحب الرمز إلى اليمين، اضغط على **⋮** ← الضبط ← جهات الاتصال، ثم قم بإلغاء تحديد اسحب للاتصال أو لإرسال رسالة.

عندما تقوم بتنشيط هذه الميزة، لا يمكنك التمرير بين الشاشات في جهات الاتصال أو السجلات. للتمرير بين الشاشات، قم بإلغاء تنشيط هذه الميزة.

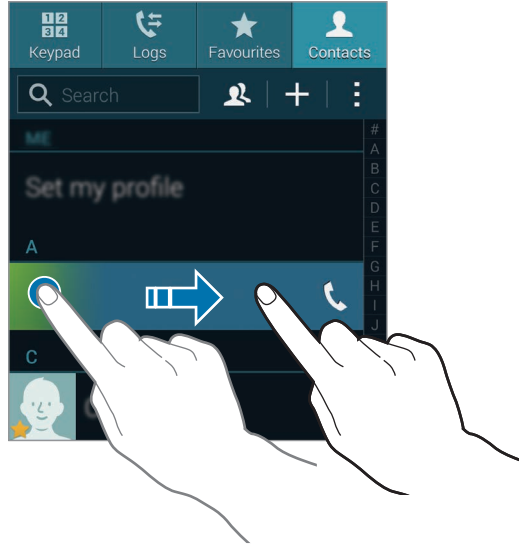

## إجراء المكالمات من قائمة المفضلة

يمكنك بسهولة الاتصال بالأسماء التي تتواصل معها من حين إلى آخر بواسطة إضافتها إلى قائمة الأسماء المفضلة. لإضافة أسماء إلى قائمة المفضلة، اضغط على جهات الاتصال، حدد اسمًا ثم اضغط على **★**. لإجراء مكالمة إلى الأسماء المفضلة، اضغط على المفضلة وحدد اسمًا.

## توقع الرقم

اضغط على لوحة المفاتيح.

عند إدخال أرقام على لوحة المفاتيح، تظهر التوقعات التلقائية. حدد واحدًا مما يلي لإجراء مكالمة.

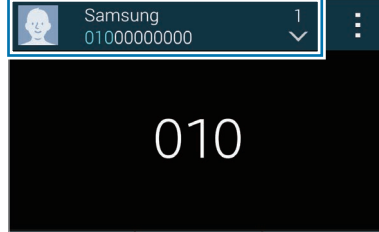

## أرقام الاتصال السريع

اضغط على لوحة المفاتيح.

للاتصال السريع بالأرقام، اضغط مطولاً على الرقم المقابل.

## إجراء مكالمة دولية

اضغط على لوحة المفاتيح.

اضغط مطولاً على **0** حتى تظهر علامة **+**. أدخل رمز البلد، ورمز المنطقة، ورقم الهاتف، ثم اضغط على **☎**.

لحظر المكالمات الدولية الصادرة، اضغط على **☰** ← الضبط ← اتصال ← إعدادات إضافية ← حجب المكالمات. ثم حدد نوع المكالمة وقم بإلغاء تحديد المكالمات الدولية.

## تلقي المكالمات

### الرد على مكالمة

عند ورود مكالمة، اضغط على الرد.

إذا كانت خدمة انتظار المكالمات نشطة، فيمكن إجراء مكالمة أخرى. عند الرد على مكالمة أخرى، يتم وضع المكالمة الأولى قيد الانتظار.

### رفض مكالمة

عند ورود مكالمة، اضغط على رفض.

لإرسال رسالة عند رفض مكالمة واردة، اسحب شريط رفض الرسائل لأعلى.

لإنشاء رسائل رفض متنوعة على شاشة التطبيقات، اضغط على الهاتف ←  ← الضبط ← اتصال ← رفض المكالمة ← إعداد رسائل رفض المكالمات.

### رفض مكالمات تلقائياً من الأرقام غير المطلوبة

١ اضغط على الهاتف على شاشة التطبيقات.

٢ اضغط على  ← الضبط ← اتصال ← رفض المكالمة ← وضع الرفض التلقائي ← أرقام رفض تلقائي.

٣ اضغط على قائمة الرفض التلقائي ← إنشاء، أدخل رقماً، وقم بتعيين فئة.

٤ اضغط على حفظ.

### المكالمات الفائتة

في حالة عدم الرد على مكالمة، يظهر  على شريط الحالة. افتح لوحة الإشعارات لعرض قائمة المكالمات الفائتة.

## أثناء إجراء المكالمات

### أثناء إجراء مكالمة صوتية

تتوفر الإجراءات التالية:

- إضافة مكالمة: اتصل برقم ثاني.
- لوحة المفاتيح: افتح لوحة المفاتيح.
- إنهاء المكالمة: قم بإنهاء المكالمة الحالية.
- مكبر الصوت: قم بتنشيط مكبر صوت الهاتف. ابق الجهاز بعيداً عن أذنيك عند استخدام مكبر صوت الهاتف.
- كتم الصوت: أوقف تشغيل الميكروفون حتى لا يسمعك الطرف الآخر.
- البلوتوث: انتقل إلى سماعة رأس البلوتوث إذا كانت متصلة بالجهاز.
- ← تعليق: قم بتعليق مكالمة. اضغط على إلغاء تعليق لاسترداد المكالمة المعلقة.
- ← الأسماء: افتح قائمة الأسماء.
- ← المذكرة: قم بإنشاء مذكرة.
- ← الرسائل: قم بإرسال رسالة.
- ← تشخيص صوت المكالمة: حدد نوع صوت المكالمة لاستخدامه مع سماعة الرأس.
- ← صوت إضافي: ارفع مستوى الصوت.
- ← الضبط: قم بتغيير ضبط الاتصال.

## أثناء إجراء مكالمة فيديو

تتوفر الإجراءات التالية:

- **تبديل الكاميرا:** التبديل بين الكاميرا الأمامية والخلفية.
- **كتم الصوت:** أوقف تشغيل الميكروفون حتى لا يسمعك الطرف الآخر.
- **إنهاء المكالمة:** قم بإنهاء المكالمة الحالية.
- **إخفاء:** ← قم بإخفاء صورتك من الطرف الآخر.
- **صورة صادرة:** ← حدد صورة لعرضها أمام الطرف الآخر.
- **لوحة المفاتيح:** ← افتح لوحة المفاتيح.
- **التحويل إلى السماعة:** ← قم بالتبديل إلى سماعة رأس البلوتوث إذا كانت متصلة بالجهاز.
- **تشغيل مكبر الصوت:** ← قم بتنشيط مكبر صوت الهاتف. ابق الجهاز بعيداً عن أذنك عند استخدام مكبر صوت الهاتف.

اضغط مطولاً على صورة الطرف الآخر للوصول إلى الخيارات التالية:

- **التقاط صورة:** التقط صورة للطرف الآخر.
- **تسجيل فيديو:** لالتقاط فيديو لصور الطرف الآخر.

من غير المشروع في العديد من البلدان أن يتم تسجيل مكالمة بدون الحصول على إذن الطرف الآخر.



اضغط مطولاً على صورتك للوصول إلى الخيارات التالية:

- **تبديل الكاميرا:** التبديل بين الكاميرا الأمامية والخلفية.
- **صورة صادرة:** ← حدد صورة لعرضها أمام الطرف الآخر.

# جهات الاتصال

## إضافة جهات اتصال

### نقل الأسماء من أجهزة أخرى

يمكنك نقل الأسماء من أجهزة أخرى إلى جهازك. راجع 'نقل الأسماء من أجهزة أخرى إلى جهازك' للتعرف على التفاصيل.

### إنشاء الأسماء يدويًا

١ على شاشة التطبيقات، اضغط على **جهات الاتصال** ← **جهات الاتصال**.

٢ اضغط على **+** وأدخل معلومات جهة الاتصال.

• أضف صورة: 

• **+** / **-**: قم بإضافة حقل أو حذفه.

٣ اضغط على **حفظ**.

لإضافة رقم هاتف إلى قائمة الأسماء من لوحة المفاتيح، اضغط على **لوحة المفاتيح** وأدخل الرقم ثم اضغط على **إضافة إلى جهات الاتصال**.

### إنشاء أسماء من بطاقات الأعمال

التقط صورة لبطاقة الأعمال واستخلص معلومات الاسم منها.



١ على شاشة التطبيقات، اضغط على **جهات الاتصال** ← **جهات الاتصال**.

٢ اضغط على **⋮** ← **بطاقات عمل** ← **+**.

لتحديد لغات أو لإضافتها للتعرف عليها، اضغط على **⋮** ← **اللغة المستهدفة**.

٣ ضع بطاقة أعمال على سطح مستوى وقم بتدوير الجهاز في الاتجاه الأفقي.

٤ اضبط الجهاز لكي يناسب البطاقة الموجودة بداخل الإطارات الموجودة على الشاشة. عند يتحول لون الإطارات إلى الأحمر، يلتقط الجهاز صورة تلقائياً. يقرأ الجهاز معلومات الاتصال من بطاقة الأعمال ويحولها إلى إدخال للاسم. إذا لم يلتقط الجهاز الصورة تلقائياً، اضغط على .

- لكي تلتقط صور لبطاقات الأعمال يدوياً، اضغط على  ← التقاط تلقائي ← غير مفعّل.
- لكي تستخلص نص من صورة مخزنة، اضغط على  ← تحميل صورة.

٥ قم بتعديل أو إضافة مزيد من المعلومات واضغط على **حفظ**.

## إدارة جهات الاتصال

### تعديل جهة الاتصال

١ على شاشة التطبيقات، اضغط على جهات الاتصال ← جهات الاتصال.

٢ حدد اسم لتعديله، ثم اضغط على .

٣ قم بتعديل معلومات الاتصال أو اضغط على إضافة حقل آخر لإضافة معلومات اتصال أخرى.

٤ اضغط على **حفظ**.

### حذف جهة اتصال

حدد اسم لحذفه، واضغط على  ← حذف.

### مشاركة اسم

حدد اسم لمشاركته، واضغط على  ← مشاركة بطاقة الاسم، ثم حدد أسلوب مشاركة.



## إدارة المجموعات

على شاشة التطبيقات، اضغط على جهات الاتصال ← جهات الاتصال.  
اضغط على .

### إنشاء مجموعة جديدة

اضغط على ، وأدخل اسم مجموعة، ثم اضغط على حفظ.

### إضافة جهات اتصال إلى مجموعة

حدد مجموعة ثم اضغط على . حدد جهات اتصال لإضافتها، ثم اضغط على تم.

### حذف مجموعة

اضغط على  ← حذف مجموعة حدد مجموعات يتم إضافتها بواسطة المستخدم، ثم اضغط على تم.

### إرسال رسالة أو بريد إلكتروني إلى أعضاء المجموعة

حدد مجموعة واضغط على  ← إرسال رسالة أو بريد إلكتروني ← رسالة أو بريد إلكتروني، حدد أعضاء، واضغط على تم، ثم اضغط على زر الإرسال.

## نقل الأسماء من حسابات أخرى

انقل الأسماء التي يتم حفظها في حسابات أخرى إلى الجهاز.

على شاشة التطبيقات، اضغط على جهات الاتصال ← جهات الاتصال.

اضغط على  ← دمج الحسابات ← Google أو Samsung account.

## استيراد وتصدير جهات اتصال

استورد أسماء من خدمات التخزين إلى جهازك أو قم بتصدير أسماء من الجهاز إلى خدمات التخزين.

على شاشة التطبيقات، اضغط على جهات الاتصال ← جهات الاتصال.

اضغط على  ← الضبط ← جهات الاتصال ← استيراد/تصدير وحدد خيار استيراد أو تصدير.

## البحث عن جهات اتصال

على شاشة التطبيقات، اضغط على جهات الاتصال ← جهات الاتصال.  
استخدم أحد أساليب البحث التالية:

- تنقل إلى الأعلى أو الأسفل داخل قائمة جهات الاتصال.
- اسحب إصبع بطول الفهرس الموجود في الجانب الأيمن من قائمة الأسماء وذلك للتمرير خلالها بسرعة.
- اضغط على حقل البحث في الجزء العلوي من قائمة جهات الاتصال وأدخل فئة البحث.

بمجرد تحديد الاسم، قم بتنفيذ أحد الإجراءات:

- ☆ : أضف جهات الاتصال المفضلة.
- 📞 / 📧 : قم بإجراء مكالمة صوتية أو مكالمة فيديو.
- ✉ : قم بتأليف رسالة.
- ✉@ : قم بتأليف بريد إلكتروني.

## إضافة اختصارات للأسماء إلى الشاشة الرئيسية

أضف اختصارات إلى الأسماء التي تتواصل معها بشكل متكرر على الشاشة الرئيسية.

١ على شاشة التطبيقات، اضغط على جهات الاتصال ← جهات الاتصال.

٢ حدد اسمًا.

٣ اضغط على ⋮ ← إضافة اختصار للشاشة الرئيسية.

# الرسائل والبريد الإلكتروني

## الرسائل

### إرسال الرسائل

استخدم هذا التطبيق لإرسال الرسائل النصية (SMS) أو رسائل الوسائط المتعددة (MMS). يمكنك أن تتحمل مصاريف إضافية لإرسال الرسائل أو استقبالها أثناء وجودك خارج منطقة الخدمة الرئيسية. لمعرفة التفاصيل، يُرجى الاتصال بمزوّد الخدمة الخاص بك. 

١ اضغط على الرسائل على شاشة التطبيقات.

٢ اضغط على .

٣ أضيف مستلمين، ثم أدخل رسالة.

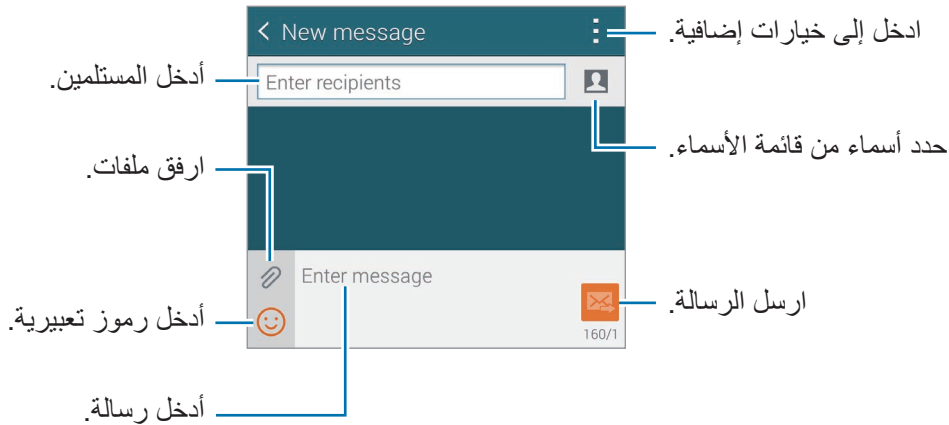



٤ اضغط على  لإرسال الرسالة.

أثناء تأليف رسالة، اضغط على  لكي تتمكن من استخدام أحد الخيارات التالية:

- ردود سريعة: حدد قالب رسائل وأدخل الرسالة.
- إدخال ابتسامة: أدخل شكل تعبيرى.
- إضافة موضوع: أدخل موضوع.
- إضافة شريحة: أضف شرائح للرسالة.
- جدولة الرسالة: اضبط زمن وتاريخ محددين لكي يتم إرسال الرسالة خلاله.
- تخلص: قم بإلغاء تأليف الرسالة.
- حجم الخط: قم بتغيير حجم الخط للنص الموجود في حقل النص.

### إضافة أسماء إلى قائمة الأولوية

- اضبط الأسماء التي تريد التواصل معها بشكل متكرر كأسماء لها الأولوية. ارسل إلى تلك الأسماء رسائل بواسطة تحديد رمز اسم من أعلى من قائمة الرسائل.
- اضغط على انقر لإضافة مرسلين ذوي أولوية ← الواردة أو جهات الاتصال، حدد أسماء لإضافتها، ثم اضغط على تم. لإضافة مزيد من الأسماء، اضغط على .
- لإزالة أسماء من قائمة الأولوية، اضغط مطولاً على اسم، ثم اضغط على إدارة المرسلين ذوي الأولوية ←  ← تم.

### إرسال رسائل مجدولة

أثناء تأليف رسالة، اضغط على  ← جدولة الرسالة. اضبط الوقت والتاريخ، ثم اضغط على تم. سيرسل الجهاز الرسالة في الوقت والتاريخ المحددان.

- إذا كان الجهاز متوقفاً خلال الفترة المجدولة، أو غير متصل بالشبكة، أو كانت الشبكة غير مستقرة، فلن يتم إرسال الرسالة. 
- تستند هذه الميزة على الوقت والتاريخ المحدد على الجهاز. قد يكون الوقت والتاريخ غير صحيحان في حالة قيامك بالتحرك عبر المناطق الزمنية دون أن تقوم الشبكة بتحديث المعلومات.

## عرض الرسائل الواردة

يتم تجميع الرسائل الواردة في مؤشرات ترابط الرسائل حسب الاسم. حدد اسمًا لعرض رسائل الشخص صاحب هذا الاسم.



يمكنك أن تتحمل مصاريف إضافية لإرسال الرسائل أو استقبالها أثناء وجودك خارج منطقة الخدمة الرئيسية. لمعرفة التفاصيل، يُرجى الاتصال بمزوّد الخدمة الخاص بك.

أثناء عرض رسالة، اضغط على **⋮** لكي تتمكن من استخدام أحد الخيارات التالية:

- **مكالمة الفيديو:** قم بإجراء مكالمة فيديو إلى الاسم.
- **عرض الاسم:** اعرض معلومات الاسم.
- **إضافة إلى الأسماء:** أضف الملاحظة إلى قائمة الأسماء.
- **استجابات سريعة:** أدخل رسالة بواسطة تحديد رسالة من قوالب الرسائل.
- **إضافة مستلم:** أضف مستلمين لإرسال الرسالة إليهم.
- **إدراج ابتساماة:** أدخل شكل تعبيرى.
- **إضافة موضوع:** أدخل موضوع.
- **إضافة شريحة:** أضف شرائح للرسالة.
- **جدولة رسالة:** اضبط زمن وتاريخ محددين من الرسالة المراد إرسالها.
- **إضافة إلى المرسلين ذوي الأولوية / إزالة من المرسلين ذوي الأولوية:** أضف الأسماء إلى أو قم بإزالتها من قائمة المرسلين ذوي الأولوية.
- **إضافة أرقام غير مهمة:** قم بتحديد هوية رقم هاتف كخبر مهم.
- **تجاهل:** قم بإلغاء تأليف الرسالة.
- **حجم الخط:** قم بتغيير حجم الخط للنص الموجود في حقل النص.

## إدارة الرسائل

بينما تشاهد قائمة الرسائل، اضغط على  واستخدم الخيارات التالية:

- **اختيار:** تحديد رسائل لحذفها أو لتعريفها كرسائل غير مهمة.
- **حذف:** احذف جميع الرسائل أو الرسائل المحددة.
- **رسائل المسودة:** اعرض الرسائل المحفوظة لتسليمها فيما بعد.
- **رسائل مغلقة:** اعرض الرسائل المغلقة.
- **رسائل مجدولة:** اعرض الرسائل المجدولة.
- **رسائل البريد العشوائي:** اعرض الرسائل غير المهمة.
- **حجم الخط:** قم بتغيير حجم الخط.
- **الضبط:** قم بتغيير ضبط الرسائل.
- **مساعدة:** ادخل إلى معلومات التعليمات حول إرسال الرسائل والتحكم فيها.

## بريد إلكتروني

### ضبط حسابات البريد الإلكتروني

اضغط على **بريد إلكتروني** على شاشة التطبيقات.



اضبط حساب البريد الإلكتروني عند فتح **بريد إلكتروني** لأول مرة.

أدخل عنوان البريد الإلكتروني وكلمة المرور. اضغط على **التالي** لحساب بريد إلكتروني خاص مثل Google Mail، أو اضغط على **إعداد يدوي** لحساب بريد إلكتروني لشركة. بعد ذلك، اتبع الإرشادات التي تظهر على الشاشة لاستكمال الضبط.

لإعداد حساب بريد إلكتروني آخر، اضغط على  ← **إدارة الحسابات** ← .

### إرسال الرسائل

اضغط على **بريد إلكتروني** على شاشة التطبيقات.

اضغط على حساب البريد الإلكتروني المستخدم، ثم اضغط على  في الجزء السفلي من الشاشة. أدخل المستلمين، والموضوع، والرسالة ثم اضغط على .

اضغط على  لإضافة مستلم من قائمة جهات الاتصال.

اضغط على  لإرفاق صور، ولقطات فيديو، وغيرها.

اضغط على  ←  لإدراج صور، وأحداث، وغيرها داخل الرسالة.

## إرسال رسائل مجدولة



أثناء تأليف رسالة، اضغط على  ← **جدولة بريد إلكتروني**. اختر **جدولة بريد إلكتروني**، اضبط الوقت والتاريخ، ثم اضغط على **تمت**. سيرسل الجهاز الرسالة في الوقت والتاريخ المحددان.

• إذا كان الجهاز متوقفًا خلال الفترة المجدولة، أو غير متصل بالشبكة، أو كانت الشبكة غير مستقرة، فلن يتم إرسال الرسالة. 

• تستند هذه الميزة على الوقت والتاريخ المحدد على الجهاز. قد يكون الوقت والتاريخ غير صحيحان في حالة قيامك بالتحرك عبر المناطق الزمنية دون أن تقوم الشبكة بتحديث المعلومات.

## قراءة الرسائل

اضغط على **بريد إلكتروني** على شاشة التطبيقات.

اضغط على  وحدد حساب بريد إلكتروني لاستخدامه، وسيتم استرداد رسائل جديدة. لاسترداد رسائل جديدة يدويًا، اضغط على .

اضغط على رسالة لقراءتها.



اضغط على  لفتح مرفق واضغط على **تنزيل لحفظه**.

## إضافة أسماء إلى قائمة الأولوية

اضبط الأسماء التي تتواصل معها بشكل متكرر كأسماء لها الأولوية، وارسل إليهم رسائل بريد إلكتروني بواسطة تحديد رمز اسم من أعلى من قائمة البريد الإلكتروني.

اضغط على  ← مرسلون ذوو أولوية ← انقر لإضافة مرسلين ذوي أولوية ← إدخال عنوان بريد إلكتروني أو جهات اتصال، وحدد عناوين البريد الإلكتروني أو الأسماء لإضافتها، ثم اضغط على تم. يمكنك تحديد أسماء من قائمة الأسماء المقترحة.

لإضافة مزيد من الأسماء إلى قائمة الأولوية، اضغط على .

لإزالة أسماء من قائمة الأولوية، اضغط مطولاً على اسم واضغط على تحرير قائمة المرسلين ذوي الأولوية، اضغط على  على كل اسم، ثم اضغط على تمت.

## Google Mail

### نبذة عن Google Mail

استخدم هذا التطبيق للوصول السريع المباشر إلى خدمة Google Mail.

اضغط على Gmail على شاشة التطبيقات.

- لا يتوفر هذا التطبيق حسب منطقتك أو مزود الخدمة الخاص بك.
- قد يتم تعليم هذا التطبيق بشكل مختلف حسب المنطقة، أو حسب مزود الخدمة الخاص بك.



### إرسال الرسائل

في أي صندوق بريد، اضغط على ، أدخل مستلمين، وموضوع، ورسالة، ثم اضغط على .



## قراءة الرسائل

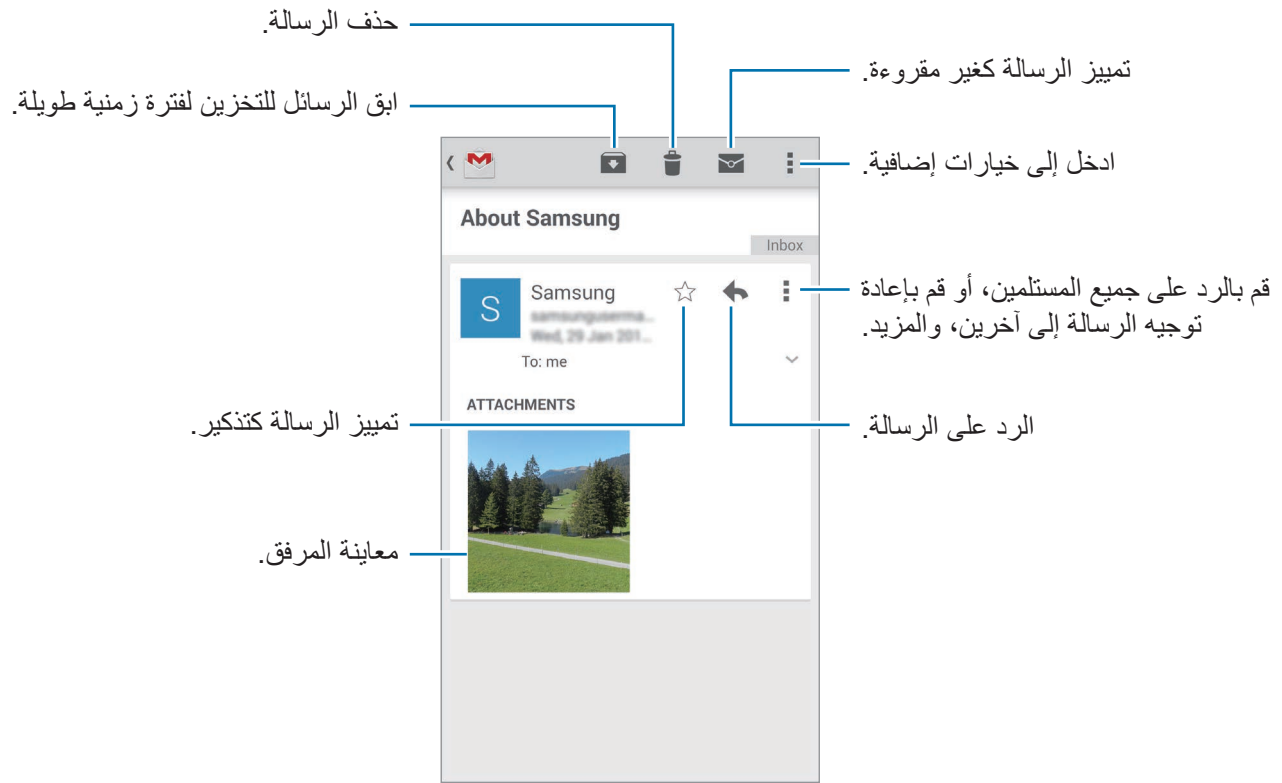

## التسميات

لا يستخدم Google Mail مجلدات فعلية، ولكنه يستخدم تسميات بدلاً من ذلك. عند تشغيل Google Mail، فإنه يعرض الرسائل المسماة البريد الوارد.

اضغط على  وحدد ملصق في جميع التصنيفات لعرض الرسائل في ملصقات أخرى.

# الكاميرا

## التقاط الصور والفيديو

### نبذة عن التقاط الصور أو الفيديو

استخدم هذا التطبيق لالتقاط الصور أو الفيديو.

استخدم الاستوديو لعرض الصور ولقطات الفيديو الملتقطة باستخدام كاميرا الجهاز. راجع 'عرض المحتوى على الجهاز' للتعرف على التفاصيل.

#### إيتيكييت الكاميرا

- لا تلتقط الصور أو الفيديو لأشخاص آخرين بدون إذن منهم.
- لا تلتقط الصور أو الفيديو متى كان ذلك غير مسموحًا به قانونًا.
- لا تلتقط الصور أو الفيديو في الأماكن التي قد تنتهك فيها خصوصية الآخرين.
- يتوقف تشغيل الكاميرا تلقائيًا في حالة عدم استخدامها.
- تأكد أن العدسة نظيفة. وإلا، فقد لا يعمل الجهاز بطريقة صحيحة في بعض الأوضاع التي تتطلب مستويات دقة عالية.
- عدسة الكاميرا الأمامية مناسبة لالتقاط الصور ذات زاوية الرؤية العريضة. قد يحدث تشوه بسيط في الصور ذات زاوية الرؤية العريضة ولكنه لا يشير إلى وجود مشكلات في أداء الجهاز.



١ اضغط على الكاميرا على شاشة التطبيقات.

٢ اضغط على الصورة الموجودة على شاشة المعاينة حيث ينبغي تركيز الكاميرا.

عندما يكون الهدف في التركيز، يتحول لون إطار التركيز إلى اللون الأخضر.

٣ اضغط على  لالتقاط صورة أو  لالتقاط فيديو.

- لتغيير التركيز أثناء التقاط فيديو، اضغط في المكان الذي تريد التركيز عليه. للتركيز على منتصف الشاشة، اضغط على .
- لالتقاط صورة من الفيديو أثناء التسجيل، اضغط على .

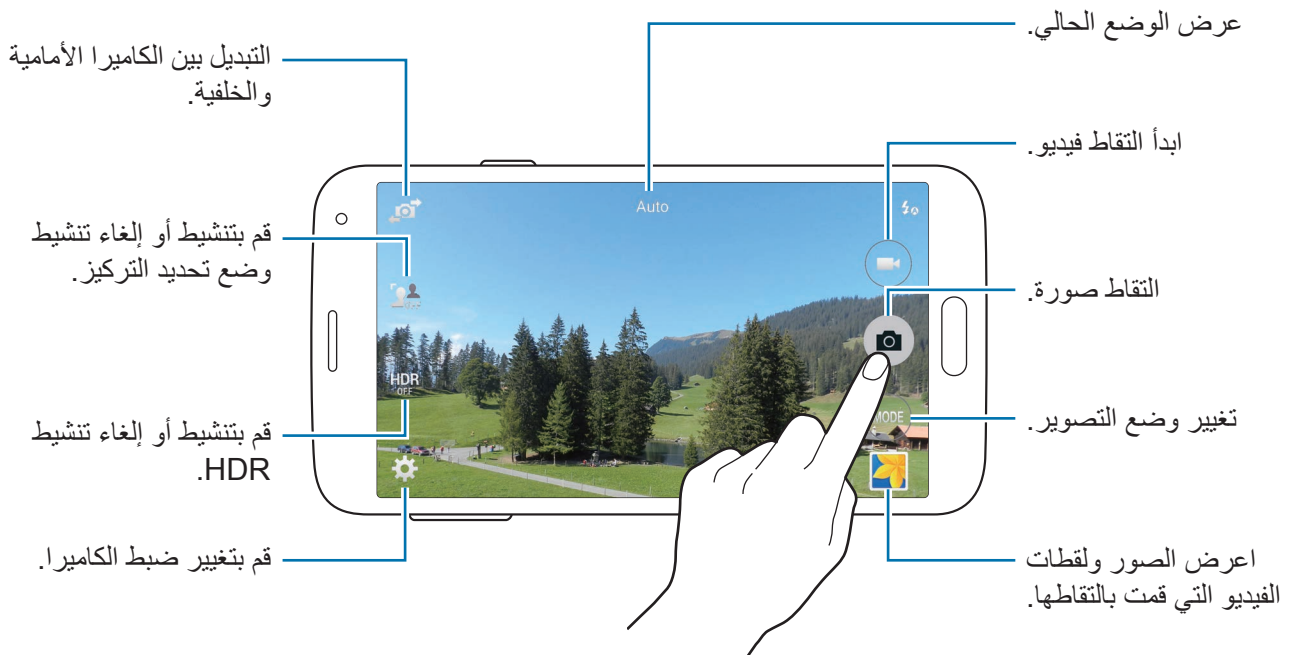

## عرض الصور أو لقطات الفيديو

يمكنك عرض الصور أو لقطات الفيديو على الفور بعد التقاطها بواسطة فتح الصورة المصغرة للمعاينة في شاشة الكاميرا.

اضغط على الصور المصغرة للمعاينة في الجانب الأيمن السفلي من الشاشة.

## استخدام مؤثر HDR

التقط صورًا تتمتع بألوان ثرية وتفاصيل واضحة حتى في المناطق المعتممة والمضيئة. على شاشة التطبيقات، اضغط على الكاميرا ← ، ثم التقط صورة.

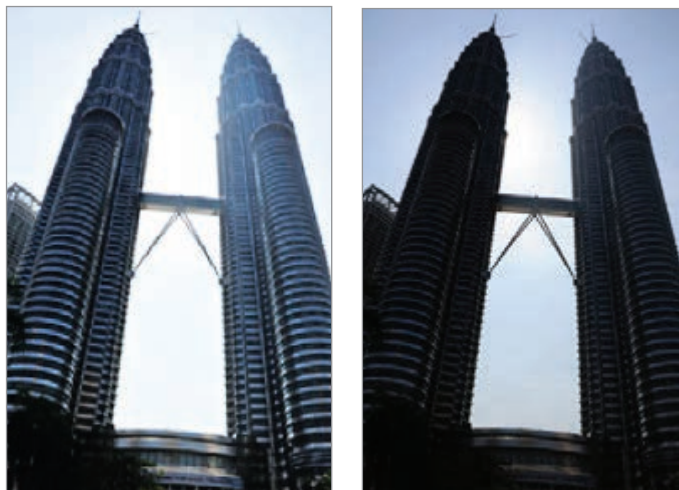



بمؤثر

بدون مؤثر

## استخدام وضع تحديد التركيز

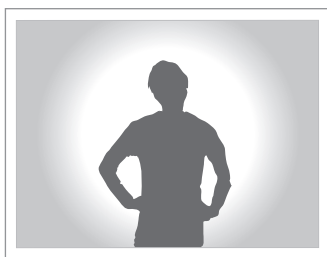
استخدم مؤثر خارج التركيز لكي تجعل الخلفية ضبابية واجعل الهدف يقف واضحًا. على شاشة التطبيقات، اضغط على الكاميرا ← ، ثم التقط صورة.



- عند التقاط الصور، تأكد من وجود مسافة كافية بين الهدف والخلفية. ينبغي عليك ضبط وضع الهدف على مسافة بين ١٠ - ٧٠ سم من الجهاز. 
- قد تتأثر جودة صورة الجهاز في حالة قيامك بالتقاط صو لأهداف لا يمكن تمييزها من الخلفية. تجنب استخدام الخلفيات غير المعروفة، مثل الظلال الداكنة، أو الجدران التي لا تتضمن أي أشكال مصاحبة.

## تشغيل الكاميرا على شاشة المقللة

لكي تلتقط صورًا تحمل ذكريات خاصة بطريقة سريعة، قم بتشغيل الكاميرا على الشاشة المقللة.

١ على الشاشة المقللة، اسحب  إلى خارج الدائرة الكبيرة.

٢ اضغط على الصورة الموجودة على شاشة المعاينة حيث ينبغي تركيز الكاميرا. عندما يكون الهدف في التركيز، يتحول لون إطار التركيز إلى اللون الأخضر.

٣ اضغط على  لالتقاط صورة أو  لالتقاط فيديو.

## استخدام وضع التصوير

تتوفر مؤثرات صور عديدة.

على شاشة التطبيقات، اضغط على الكاميرا ← وضع.

- تلقائي: استخدم ذلك للسماح للكاميرا بتقييم البيئات المحيطة وتحديد الوضع المثالي للصورة.
- وجه جميل: التقط صورة للوجه البراقة للحصول على صور أكثر جمالاً.
- اللقطة والمزيد: التقط سلسلة من الصور وطبق تأثيرات متنوعة عليها.
- بانوراما: التقط صورة مؤلفة من العديد من الصور المسلسلة معاً. للحصول على أفضل لقطة، راجع هذه التلميحات.
  - حرك الكاميرا ببطء في اتجاه واحد.
  - ابق عدسة الكاميرا ضمن إطار الدليل.
  - تجنب التقاط صور لهدف في مقدمة خلفيات غير محددة، مثل السماوات الفارغة، أو الجدران الخالية.
- جولة ظاهرية: التقط صوراً للفضاء بواسطة تحريك الجهاز والتقاط صور من زوايا مختلفة وتطبيق المؤثر ثلاثي الأبعاد عليها.
- الكاميرتين: التقط صور لمناظر طبيعية أو لقطات فيديو باستخدام الكاميرا الخلفية أو الأمامية. الصورة الملتقطة بواسطة الكاميرا الأمامية تظهر في إطار صغير في الصورة الملتقطة بواسطة الكاميرا الخلفية وبالعكس.
- تنزيل: قم بتنزيل مزيد من أوضاع التصوير من **Samsung Apps**.

## استخدام وضع التصوير والمزيد

### نبذة عن وضع التصوير والمزيد

استخدم هذا الوضع لالتقاط سلسلة من الصور وتعديلها بواسطة تطبيق مؤثرات عديدة باستخدام أوضاع التصوير.

لا تتوفر وظيفة التكبير أثناء التقاط صورًا في هذا الوضع.







١ اضغط على الكاميرا على شاشة التطبيقات.

٢ ضغط على وضع ← اللقطة والمزيد.

٣ اضغط على .

يلتقط الجهاز سلسلة من الصور ويعرضها أوضاع التصوير المتاحة.

٤ حدد وضع تصوير، وقم بتطبيق مؤثر على الصور ثم اضغط على .

- أفضل صورة: التقط سلسلة من الصور ثم قم بحفظ أفضل صورة من بينهم. لعرض صور أخرى في شكل سلاسل، تنقل إلى اليسار أو اليمين. يُوصي الجهاز بأفضل صورة ويوضحها بواسطة .
- أفضل وجه: التقط لقطات ذات مجموعات عديدة في نفس الوقت ودمجها لإنشاء أفضل صورة ممكنة. اضغط على الإطار الأبيض على كل وجه واختر أفضل وضع فردي لكل هدف من بين الأوضاع التي تظهر في الجزء السفلي من الشاشة. ثم ادمج الصور في صورة واحدة. يُوصي الجهاز بأفضل صورة ويوضحها بواسطة .
- الممحاة: قم بمحو الأهداف المتحركة في الخلفية. اضغط على  لمحو الأهداف المتحركة. اضغط على  لاسترداد الصورة الأصلية.
- صورة مثيرة: التقط سلسلة من الصور وقم بدمجها لإنشاء صورة واحدة تعرض آثار الحركة.
- لقطة متحركة: قم بتطبيق مؤثر على خلفية الهدف بحيث يبدو الهدف كما لو كان يتحرك بسرعة. اضغط على كائنات لتحديد منطقة لا تريد فيها تطبيق المؤثر. اضغط على عدم وضوح الحركة لتغيير زاوية الضبابية لتطبيقها على الخلفية. اضغط على  وارسم دائرة بإصبعك حول دائرة كبيرة لضبط زاوية الضبابية. لضبط مستوى ضبابية الخلفية، اضغط على الزاوية واسحب الشريط إلى اليسار أو إلى اليمين.

## دراما

- ١ اضغط على الكاميرا على شاشة التطبيقات.
- ٢ ضغط على وضع ← اللقطة والمزيد.
- ٣ اضغط على .
- يلتقط الجهاز سلسلة من الصور ويعرض المؤثرات المتاحة.
- ٤ عند الانتهاء من التقاط الصور، اضغط على صورة مثيرة.
- ٥ حدد مزيدًا من الصور التي تضم آثارًا للحركة تريد استخدامها في الجزء السفلي من الشاشة.  
لتعديل آثار الحركة الخاصة بالصور المحددة، اضغط على  وحدد صورة.  
اضغط على  لعرض آثار حركة الهدف أو اضغط على  لمحو آثار الحركة. قم بتعديل الصورة كما هو مطلوب واضغط على تم.
- ٦ اضغط على  لحفظ.
- للحصول على أفضل لقطة، راجع هذه التلميحات. لا يلتقط الجهاز الصور بطريقة صحيحة في ظروف التصوير الأخرى. 
- أمسك الكاميرا في وضع الاستعداد وابق ثابتًا أثناء التقاط الصور.
- التقط صور لهدف يتحرك في اتجاه واحد.
- التقط صور بخلفيات خالية من الأهداف المتحركة.
- تجنب التقاط صور لهدف وخلفية ذات ألوان متشابهة.

## استخدام وضع الكاميرا المزدوجة

عندما تلتقط صورة طبيعية باستخدام الكاميرا الخلفية، تظهر الصورة أو الفيديو الملتقط بواسطة الكاميرا الأمامية في نافذة الصور المصغرة، أو بالعكس. استخدم هذه الميزة لالتقاط صورة طبيعية جميلة وصورة ذاتية في وقت واحد. على شاشة التطبيقات، اضغط على الكاميرا ← وضع ← الكاميرتين لكي تنتقل إلى وضع الكاميرا المزدوجة. اضغط على 📷 لالتقاط صورة أو اضغط على 🎥 لالتقاط فيديو.

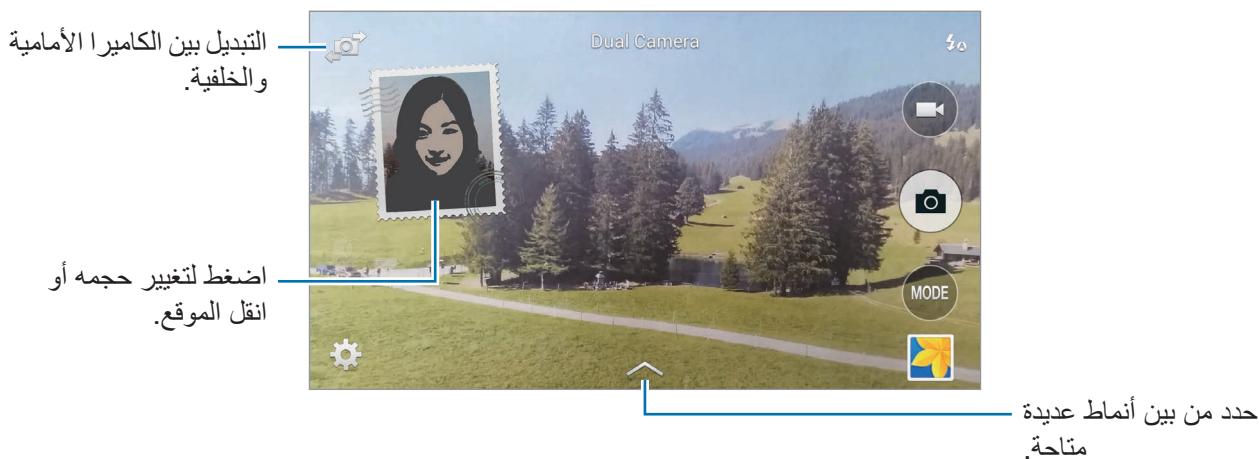

- يمكنك تسجيل لقطات الفيديو في وضع الكاميرا المزدوجة لما يصل إلى ٥ دقائق بدقة فائقة كاملة ولما يصل إلى ١٠ دقائق بدقة فائقة.
- بينما يتم التقاط لقطات الفيديو بهذا الوضع، يتم تسجيل الصوت بواسطة الميكروفون الداخلي.





## استخدام وضع الجولة التخيلية

### نبذة عن وضع الجولة التخيلية

استخدم وضع التصوير هذا لكي تلتقط صور الفضاء بواسطة التحرك للأمام، والتدوير لليساو ولليمين. يتم التقاط الصور الخاصة بالفضاء من زوايا مختلفة. يمكنك عرض الصور بمؤثر ثلاثي الأبعاد في عرض شرائح وتهيئة التحرك الفعلي خلال الفضاء.

١ اضغط على الكاميرا على شاشة التطبيقات.

٢ اضغط على وضع ← جولة ظاهرية.

٣ حرك الجهاز لضبط وضع الدائرة الصغيرة بداخل الدائرة الكبيرة في منتصف شاشة المعاينة. ثم، يقوم الجهاز بالتعرف على الفضاء ويبدأ في التقاط الصور.

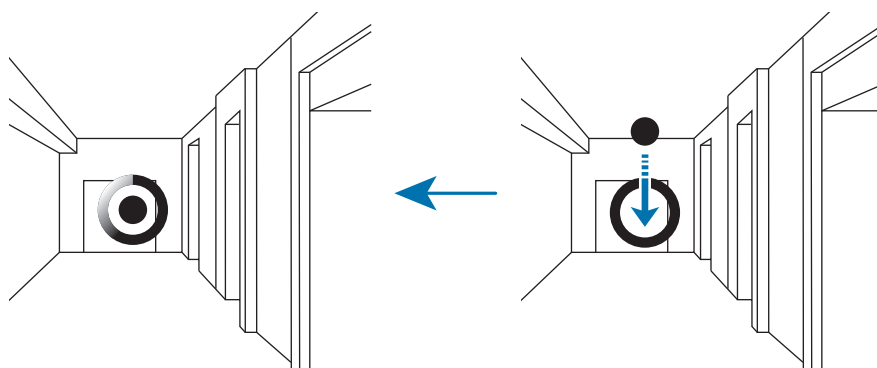

٤ تحرك ببطء للأمام أو للخلف وقم بالدوران لليساو أو لليمين أثناء التقاط الصور. متى تكون الدائرة الصغيرة بداخل الدائرة الكبيرة، يلتقط الجهاز صورة تلقائياً.

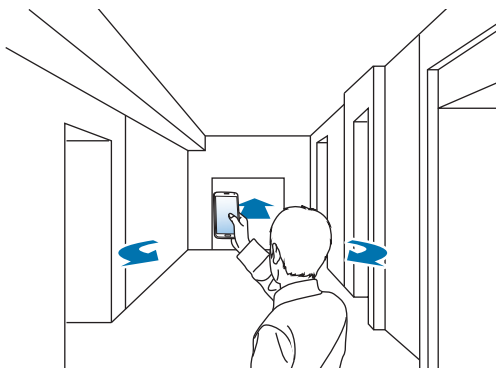

٥ تحرك بالجهاز ببطء في اتجاه السهم. عندما تكون الدائرة الصغيرة في منتصف الدائرة الكبيرة، فإن الجهاز يبدأ في التقاط الصور. كرر ذلك لالتقاط مزيد من الصور.

لمشاهدة معاينة الصورة، اضغط على [ ] في الجزء الأيسر السفلي من الشاشة. الاتجاه الذي تم التقاط الصور فيه يتم عرضه في كل معاينة للصور المصغرة.

لحذف آخر صورة تم التقاطها، اضغط على تراجع.

٦ للإنتهاء، اضغط على [ ] .

## عرض الصور الملتقطة في وضع الجولة التخيلية

اعرض سلسلة من الصور الملتقطة من اتجاهات مختلفة.

١ على شاشة التطبيقات، اضغط على الاستوديو.

٢ حدد صورة بواسطة الرمز [ ] الموجود في الصورة المصغرة.

٣ اضغط على [ ] .

يعرض الجهاز الصور في عرض شرائح.

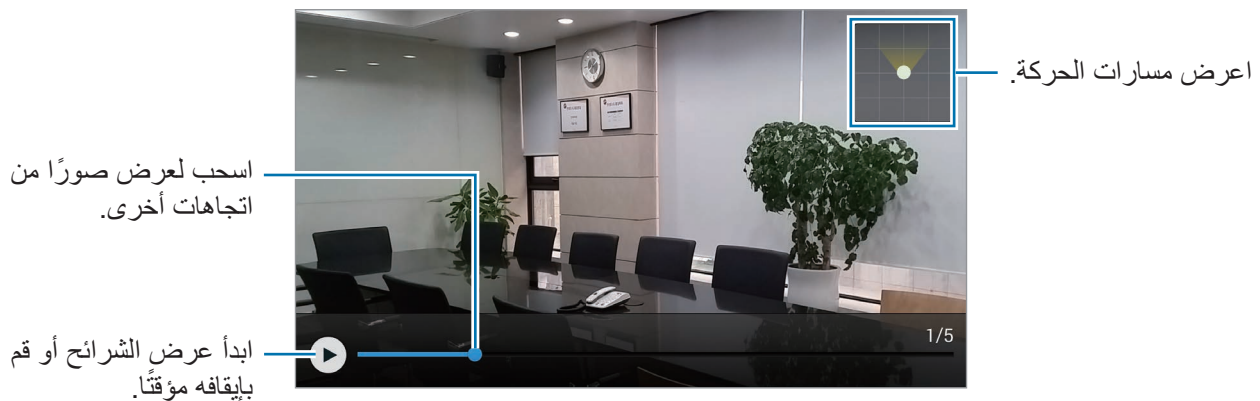

## تطبيق مؤثرات الفلتر

استخدم تأثيرات الفلتر لالتقاط صور أو فيديو فريد.

١ اضغط على الكاميرا على شاشة التطبيقات.

٢ اضغط على  تأثيرات، ثم حدد تأثير لتطبيقه.

لتنزيل مزيد من التأثيرات، اضغط على تنزيل.

لتحديد تأثيرات لعرضها، اضغط على إدارة التأثيرات.

## استخدام ميزة التكبير

قم بتكبير الشاشة أو تصغيرها عند التقاط الصور أو الفيديو.

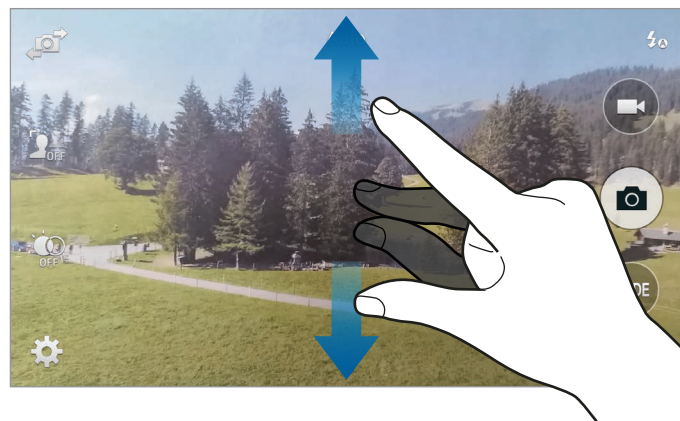

استخدم أحد الأساليب التالية:

• افرد إصبعين عن بعضهما البعض على الشاشة للتكبير، وضمهما معًا على الشاشة للتصغير.

يتوفر تأثير التكبير/التصغير عند استخدام ميزة التكبير أثناء التقاط فيديو.



## استخدام وضع محدد المناظر عن بُعد

استخدم جهازك كعدسة الكاميرا لجهاز آخر. يمكنك التحكم في الجهاز الآخر عن بُعد لكي تلتقط صورًا أو لقطات فيديو من على مسافة بعيدة. يعرض جهازك نفس الصورة التي يتم عرضها على الجهاز المتصل.

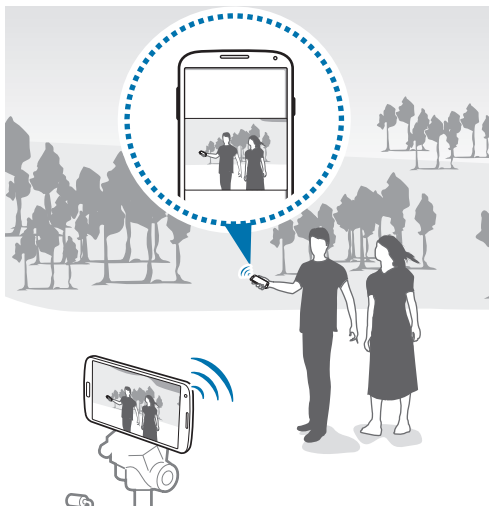

- ١ اضغط على الكاميرا على شاشة التطبيقات.
  - ٢ اضغط على  ← مستكشف العرض عن بُعد.
  - ٣ اضغط على الاتصال بسهولة عبر **NFC** أو إعدادات **Wi-Fi Direct** للاتصال بجهاز آخر.
    - الاتصال بسهولة عبر **NFC**: قم بتنشيط ميزة **NFC** في الجهازين.
    - إعدادات **Wi-Fi Direct**: قم بتنشيط ميزة **Wi-Fi Direct** في الجهازين.
  - ٤ اضغط على الصورة الموجودة على شاشة المعاينة حيث ينبغي أن يقوم الجهاز بالتركيز.
  - ٥ اضغط على  لكي تلتقط الصورة المعروضة على عدسة الكاميرا للجهاز المتصل.
- تأكد أن الجهاز الذي تريد التوصيل به يدعم وضع محدد المناظر عن بُعد. 

## تغيير ضبط الكاميرا

### إعادة ترتيب اختصارات الكاميرا

- ١ على شاشة التطبيقات، اضغط على الكاميرا ← ⚙️.
- ٢ اضغط مطولاً على أحد العناصر، واسحبه إلى الفتحة الموجودة في الجزء الأيسر من الشاشة. يمكنك تنظيم اختصارات الكاميرا للوصول السهل والسريع على شاشة المعاينة.

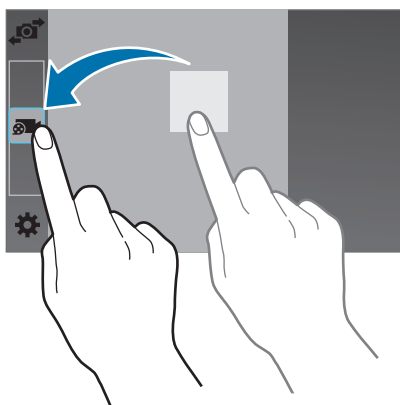

### ضبط التهيئة

- على شاشة التطبيقات، اضغط على الكاميرا ← ⚙️. لا تتوفر جميع الخيارات التالية في كل من أوضاع الكاميرا الثابتة وكاميرا الفيديو. قد تختلف الخيارات المتوفرة حسب نوع الوضع.
- **حجم الصور:** حدد مستوى دقة. استخدم مستوى دقة أعلى للتمتع بجودة أعلى. ولكن ذلك قد يستغرق المزيد من مساحة الذاكرة.
  - **صور متلاحقة:** التقط سلسلة من الصور للأهداف المتحركة.
  - **تثبيت الصورة:** اضبط الجهاز لاكتشاف الظروف الأكثر دكناً تلقائياً، واضبط سطوع الصورة بدون الفلاش.

لا يتوفر هذا الخيار عندما تلتقط الفيديو.



- **اكتشاف الوجه:** قم بتعيين الجهاز للتعرف على وجوه الناس ومساعدتك على التقاط الصور الخاصة بهم.
- **ISO:** حدد قيمة ISO. يتحكم ذلك في حساسية الكاميرا للضوء. ويتم قياس ذلك على مكافئات فيلم الكاميرا. تخصص القيم المنخفضة للأهداف الثابتة أو ساطعة الإضاءة. بينما تخصص القيم الأعلى للأهداف سريعة التحرك أو الأهداف معتمدة الإضاءة.
- **أوضاع القياس:** حدد طريقة قياس. يحدد ذلك كيفية حساب قيم الضوء. **تركيز على المنتصف** يقيس إضاءة الخلفية في منتصف المنظر. **نقطة** يقيس قيمة الضوء في موقع محدد. **مصفوفة** يقيس المشهد بالكامل.
- **انقر لالتقاط صور:** اضغط على الصورة الموجودة في شاشة المعاينة لالتقاط الصور.
- **حجم الفيديو:** حدد مستوى دقة. استخدم مستوى دقة أعلى للتمتع بجودة أعلى. ولكن ذلك قد يستغرق المزيد من مساحة الذاكرة.
- **وضع التسجيل:** قم بتغيير وضع التسجيل.
- **ثبات الفيديو:** قم بتنشيط أو إلغاء تنشيط مانع الاهتزاز. يساعد مانع الاهتزاز على التركيز أثناء التحرك بالكاميرا.
- **الصوت في وضع التكبير/التصغير:** اجعل الصوت يصدر من الهدف الذي يتم تكبيره بشكل أعلى أثناء التسجيل.
- **تأثيرات:** حدد من بين تأثيرات عديدة متاحة.
- **الفلاش:** قم بتنشيط الفلاش أو إلغاء تنشيطه.
- **تركيز انتقائي:** استخدم ذلك لكي تلتقط صورة بمؤثر خارج التركيز.
- **HDR (درجة لون قوية):** استخدم هذه الخاصية لالتقاط صورة بنسبة تباين محسنة. سوف يتم حفظ الصورة الأصلية وصورة أخرى معدلة.
- **الموقت:** استخدم ذلك للقطات التي يتم تأخيرها زمنياً.
- **علامات الموقع:** ارفق علامة موقع GPS بالصورة.
- **لتحسين إشارات GPS، تجنب التصوير في الأماكن التي تعاق فيها الإشارة، كما هو الحال بين المباني أو في المناطق المنخفضة، أو في ظروف الطقس السيئة.** 
- **قد يظهر موقعك في الصور عندما تقوم بتحميلها على الويب. لكي تتجنب ذلك، قم بإلغاء تنشيط ضبط رمز GPS.**

- **التخزين:** حدد موقع الذاكرة للتخزين.
- **مراجعة الصور/الفيديو:** اضبط الجهاز لعرض الصور أو الفيديو بعد التقاطها.
- **مستكشف العرض عن بعد:** اضبط الجهاز لكي يتم استخدامه كعدسة الكاميرا والتحكم في الجهاز الآخر لكي تلتقط صور أو فيديو.
- **توازن الأبيض:** حدد موازنة لون أبيض مناسبة، بحيث تتمتع الصور بألوان قريبة إلى الصور الطبيعية إلى أقصى قدر ممكن. يتم تصميم الضبط بما يتناسب مع مواقف إضاءة محددة. يكون هذا الضبط مشابهًا لنطاق الحرارة بالنسبة لتعريض موازنة اللون الأبيض في الكاميرات الاحترافية.
- **قيمة التعرض للضوء:** قم بتغيير قيمة التعريض. يحدد ذلك مقدار الضوء الذي يستقبله مستشعر الكاميرا. بالنسبة للمواقف منخفضة الإضاءة، استخدم قيمة تعريض أعلى.
- **الإرشادات:** اعرض أدلة عدسة الكاميرا للمساعدة في التركيب عند تحديد الأهداف.
- **التحكم في الصوت:** اضبط الجهاز لالتقاط صور بواسطة الأوامر.
- **مساعدة:** أدخل معلومات التعليمات لاستخدام لوحة مفاتيح الكاميرا.
- **إعادة ضبط:** أعد تعيين ضبط الكاميرا.

# الاستوديو

## عرض المحتوى على الجهاز

١ اضغط على الاستوديو على شاشة التطبيقات.



٢ حدد صورة.

- تحديد عدة صور:  
عندما تضغط مطولاً على صورة، يظهر  في الصورة. ثم اضغط على الصور لتحديد المزيد.
- تحديد جميع الصور:  
عندما تضغط مطولاً على صورة، يظهر  في الصورة. ثم اضغط على **١** تم تحديد الكل.



## ٣ حدد خيار.

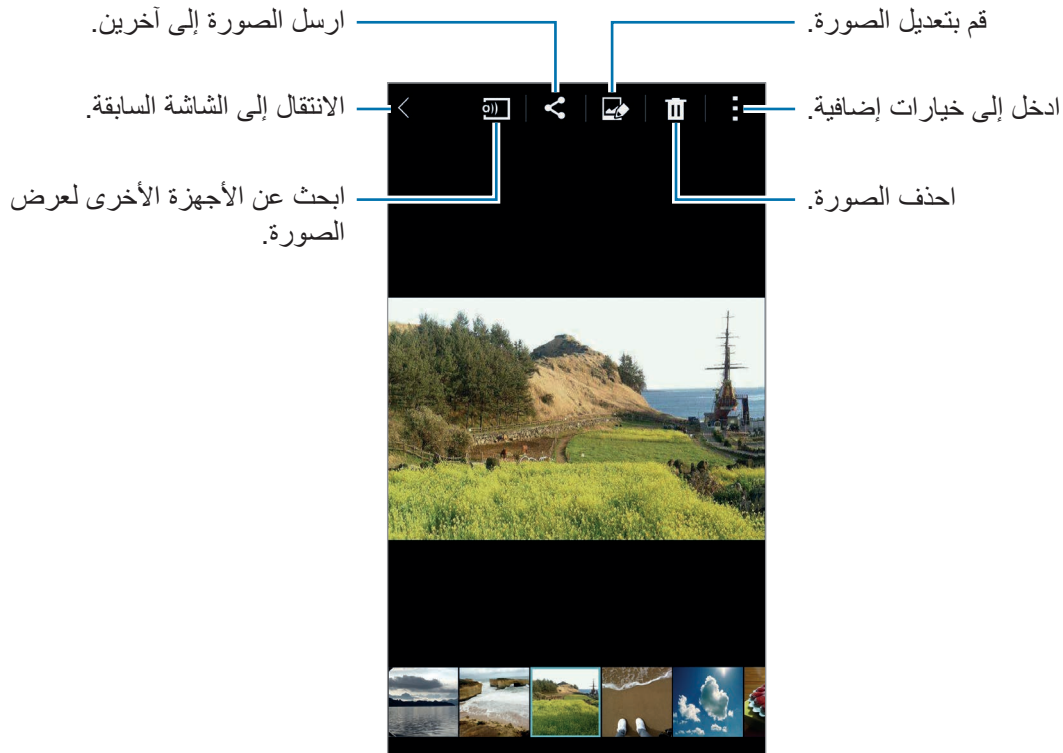

## تعديل المحتوى في الجهاز

## استخدام وضع الاستوديو

أثناء عرض الصور أو لقطات الفيديو، يمكنك استخدام ميزات التعديل في وضع الاستوديو لتعديل المحتوى.

على شاشة التطبيقات، اضغط على **الاستوديو** ← **استوديو**.

- **استوديو الصور:** قم بتعديل الصور بواسطة تطبيق تأثيرات عديدة.
- **استوديو الأعمال التصويرية:** ادمج صور عديدة معاً لعمل الكولاج.
- **أخذ لقطات وميزات أخرى:** قم بتطبيق تأثيرات عديدة على الصور التي تلتقطها.
- **استوديو مقاطع الفيديو:** قم بتعديل لقطات الفيديو أو إنشاءها باستخدام صور عديدة.
- **أداة اقتصاص الفيديو:** اقتص شرائح الفيديو.

## تعديل الصور

١ اضغط على الاستوديو على شاشة التطبيقات.

٢ اضغط على  ← استوديو ← استوديو الصور، ثم حدد صورة. أو حدد صورة واضغط على .

٣ قم بتعديل الصورة بواسطة تطبيق تأثيرات عديدة.



٤ اضغط على تمت ← .

٥ حدد خيار حفظ واضغط على موافق.

يتم حفظ الصورة المعدل في المجلد **Studio**. لفتح المجلد، اضغط على الاستوديو ←  ← الألبوم ← **Studio**.

## تعديل لقطات الفيديو

١ اضغط على الاستوديو على شاشة التطبيقات.

٢ اضغط على  ← استوديو ← استوديو مقاطع الفيديو.

٣ حدد لقطات فيديو لتعديلها واضغط على تم.  
يمكنك أيضًا تحديد صور لإنشاء لقطة فيديو.

٤ قم بتعديل الفيديو بواسطة تطبيق تأثيرات عديدة.

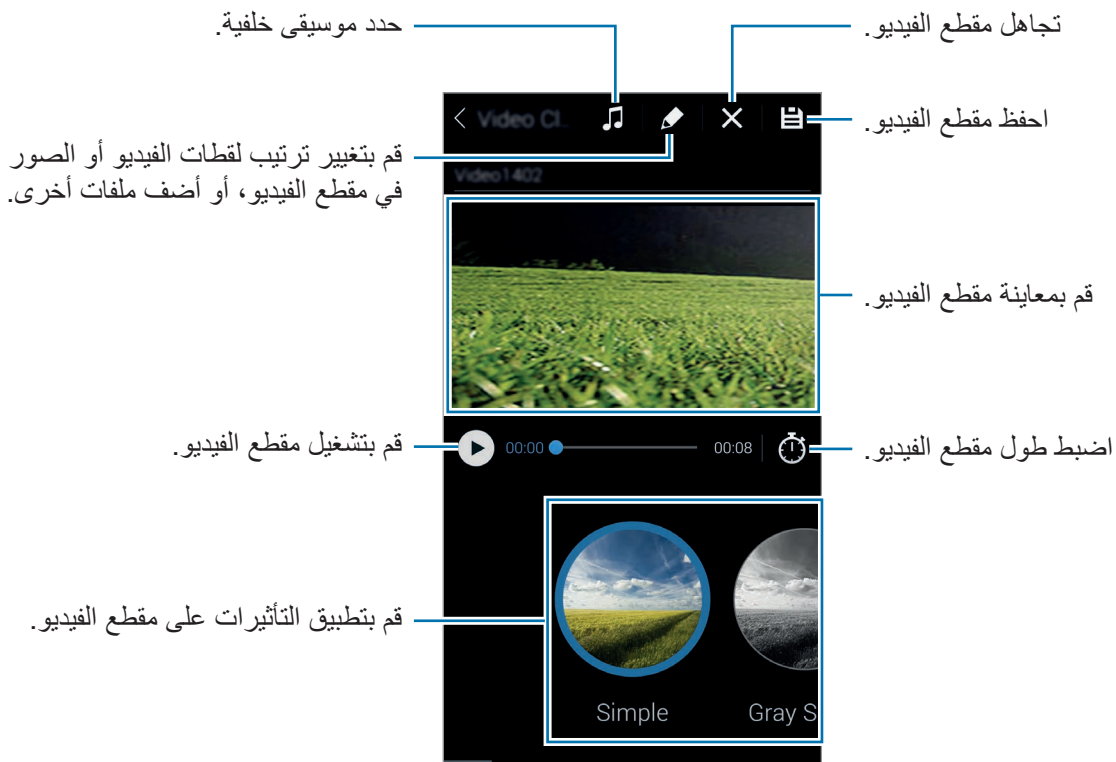

٥ اضغط على .

٦ حدد خيار حفظ واضغط على تم.

يتم حفظ الفيديو المعدل في المجلد **Studio**. لفتح المجلد، اضغط على الاستوديو ←  ← الألبوم ← **Studio**.

## الوصول إلى خيارات إضافية

استخدم خيارات إضافية مثل فرز المحتوى، وعرض الشرائح، والمزيد. على شاشة التطبيقات، اضغط على **الاستوديو** ← ثم استخدم الخيارات التالية:

- **تحديد:** حدد الصور أو لقطات الفيديو.
- **حذف:** احذف الصورة.
- **فرز حسب الأقدم:** قم بفرز الصور ولقطات الفيديو الأقدم الموجودة على الجهاز.
- **إنشاء ألبوم:** قم بإنشاء ألبوم.
- **المحتوى المطلوب عرضه:** حدد الصور ولقطات الفيديو لعرضها.
- **عرض الشرائح:** ابدأ عرض الشرائح بالصور الموجودة في المجلد الحالي.
- **استوديو:** قم بتعديل الصور أو لقطات الفيديو في وضع الاستوديو.
- **الضبط:** قم بتغيير ضبط المعرض.
- **مساعدة:** ادخل إلى معلومات التعليمات للمعرض.

## وضع رموز على الوجوه

قم بتسجيل الأوجه الموجودة في الصورة كعلامات للوجه.

- ١ اضغط على **الاستوديو** على شاشة التطبيقات.
  - ٢ اضغط على **الضبط** ← **بصمة الوجه**. يظهر إطار أبيض اللون حول الوجه الذي يتم التعرف عليه.
  - ٣ اضغط على الوجه واضغط على **إضافة اسم**.
  - ٤ حدد أو أضف اسم إلى العلامة.
- عند ظهور رمز الوجه على إحدى الصور، اضغط على رمز الوجه واستخدم الخيارات المتاحة، مثل إجراء المكالمات أو إرسال الرسائل.
- ينجح التعرف على الوجه وذلك حسب زاوية الوجه، والحجم، ولون الجلد، وتعبير الوجه. أيضاً، يعتمد ذلك على ظروف الإضاءة والملحقات التي يرتديها الهدف. 

## استخدام تمييز رفيق

يتيح لك تمييز الرفقاء إمكانية تمييز صور باستخدام معلومات، مثل الموقع، وأسماء الأشخاص، والتواريخ. لتنشيط تمييز الرفقاء، على شاشة التطبيقات، اضغط على الاستوديو ←  ← الضبط ← العلامة المساعدة، ثم اسحب المفتاح العلامة المساعدة جهة اليمين. حدد من بين خيارات العلامة التالية:

- التاريخ: أضف الوقت والتاريخ. تستند المعلومات المميزة على التاريخ والوقت المحدد حاليًا في الجهاز.
  - الموقع: أضف تفاصيل الموقع إلى الصور التي تلتقطها. قبل استخدام هذه الميزة، قم بتنشيط ميزة GPS في الكاميرا. راجع 'علامة الموقع' للتعرف على التفاصيل.
  - فئة: قم بتعيين الفئات إلى الصور. يقوم الجهاز بتعيين الفئات إلى الصور تلقائيًا.
  - علامة: أضف علامات لعرضها في الصور. يمكنك أيضًا تمييز أوجه الأشخاص بعلامات باستخدام ضبط علامة الوجه. راجع 'وضع رموز على الوجوه' للتعرف على التفاصيل.
- يمكنك تعديل المعلومات التي يتم إدخالها باستخدام "تمييز رفيق". أثناء عرض صورة مميزة بعلامات، اضغط على معلومات العلامة في الجزء السفلي من الشاشة. ثم اضغط على ، قم بتعديل التفاصيل، ثم اضغط على تم.

# الإنترنت و SNS

## الإنترنت

### نبذة عن الإنترنت

استخدم هذا التطبيق لتصفح الإنترنت.  
اضغط على الإنترنت على شاشة التطبيقات.



### عرض صفحات الويب

اضغط على حقل العنوان، وأدخل عنوان الويب، ثم اضغط على الذهاب.  
اضغط على  للوصول إلى خيارات إضافية أثناء عرض صفحة ويب.  
لتغيير محرك البحث، اضغط على حقل العنوان ثم اضغط على رمز محرك البحث المجاور لعنوان الويب.



### فتح صفحة جديدة

اضغط على  ← إطار جديد.  
للذهاب إلى صفحة ويب أخرى، اضغط ، ثم اضغط على الصفحة لتحديدها.

### البحث عن الويب بواسطة الصوت

اضغط على حقل العنوان، واضغط على  ← ، انطق كلمة أساسية، ثم حدد إحدى الكلمات الأساسية المقترحة التي تظهر.

### العلامات المرجعية

لوضع علامة مرجعية على صفحة الويب الحالية، اضغط على  ←  ← حفظ.  
لفتح صفحة ويب محددة بعلامة مرجعية، اضغط على  ثم حدد صفحة.

## السجل

اضغط على  ← الصفحات السابقة لفتح صفحة ويب من قائمة صفحات الويب التي يتم زيارتها مؤخرًا. لمسح السجل، اضغط على  ← مسح المحفوظات.

## حفظ صفحات الويب المفتوحة حاليًا

أثناء عرض صفحة ويب، اضغط على  ← حفظ الصفحة.

## الصفحات المحفوظة

لعرض صفحات الويب التي يتم حفظها، اضغط على .

## الارتباطات

اضغط مطولاً على ارتباط على صفحة الويب لفتحها في صفحة جديدة، أو احفظها، أو انسخها. لعرض الارتباطات المحفوظة، استخدم ملفاتي. راجع 'ملفاتي' للتعرف على التفاصيل.

## مشاركة صفحات الويب

لمشاركة عنوان صفحة الويب مع آخرين، اضغط على  ← مشاركة عبر.

# Chrome

## نبذة عن Chrome

استخدم هذا التطبيق للبحث عن معلومات واستعراض صفحات الويب.

اضغط على **Chrome** على شاشة التطبيقات.

لا يتوفر هذا التطبيق حسب منطقتك أو مزود الخدمة الخاص بك.



## عرض صفحات الويب

اضغط على حقل العنوان ثم أدخل عنوان الويب أو فئة البحث.

## فتح صفحة جديدة

اضغط على  ← علامة تبويب جديدة.

للذهاب إلى صفحة ويب أخرى، اضغط على  ← صفحة ويب.

## Hangouts

استخدم هذا التطبيق للردشة مع الآخرين.

اضغط على **Hangouts** على شاشة التطبيقات.

لا يتوفر هذا التطبيق حسب منطقتك أو مزود الخدمة الخاص بك.



حدد صديق من قائمة الأصدقاء أو أدخل بيانات للبحث وحدد صديق من النتائج لبدء الردشة.

## ChatON

### نبذة عن ChatON

استخدم هذا التطبيق للردشة مع أي جهاز. لكي تستخدم هذا التطبيق، يجب عليك تسجيل الدخول إلى حساب سامسونج أو التحقق من رقم هاتفك.

اضغط على **ChatON** على شاشة التطبيقات.

لا يتوفر هذا التطبيق حسب منطقتك أو مزود الخدمة الخاص بك.





## بدء تشغيل ChatON

اتبع الإرشادات التي تظهر على الشاشة لاستكمال الضبط.

١ اقرأ ووافق على الشروط والبنود، ثم اضغط على قبول.

٢ أدخل رمز البلد ورقم الهاتف، ثم اضغط على تسجيل لتسجيله.  
سيرسل ChatON لك رقم التحقق.

٣ أدخل رقم التحقق واضغط على التالي.

لاستيراد الأسماء من بطاقة SIM أو USIM واضغط على تضمين جهات اتصال SIM.

٤ أدخل اسم المستخدم واضغط على تم.

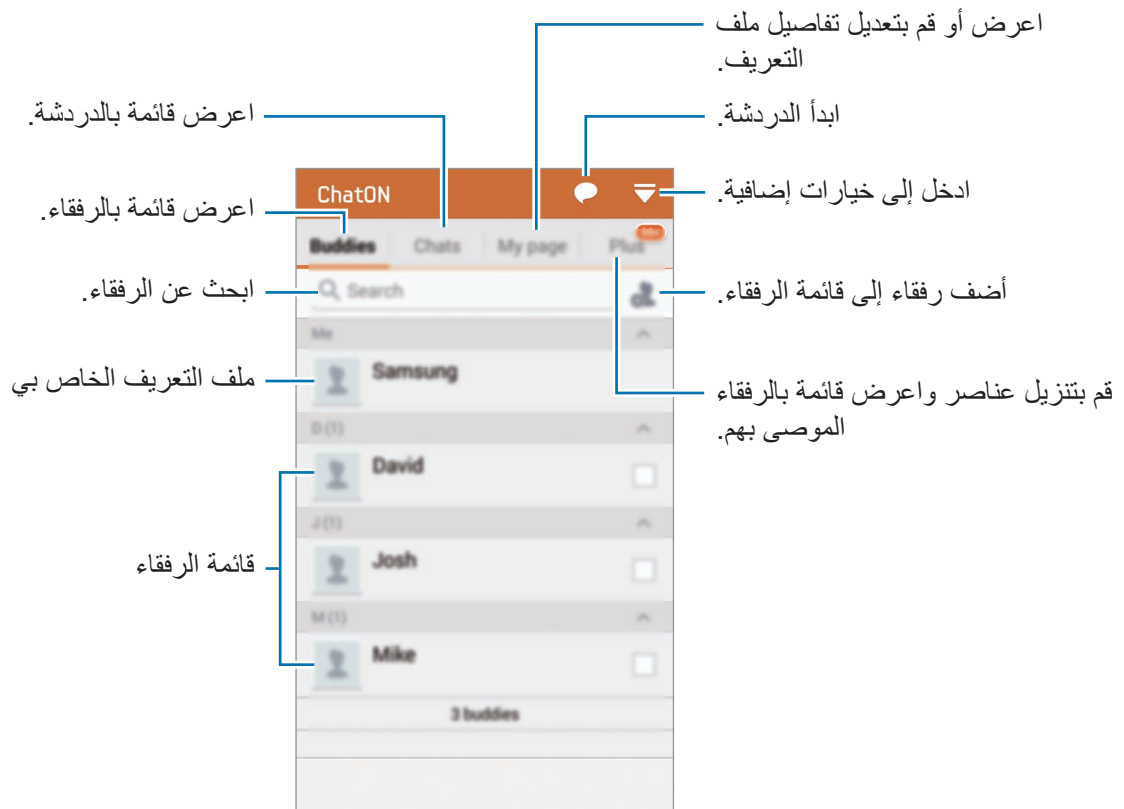



## ملف التعريف العام

اضغط على صفحتي وقم بتغيير صورة ملف التعريف أو رسالة الحالة.

## إنشاء قائمة رفقاء

قم بإنشاء قائمة رفقاء بواسطة إدخال أرقام الهواتف، أو عناوين البريد الإلكتروني لحسابات سامسونج، أو بواسطة تحديد رفقاء من قائمة الاقتراحات. أو بدلاً من ذلك، اضغط على  ← تزامن جهة الاتصال لمزامنة جهات الاتصال يدويًا من الجهاز.

## الردشة مع الرفقاء

اضغط على  ← بدأ الدردشة وحدد رفيق لبدء الدردشة مع. ثم، أدخل رسالة في حقل النص واضغط  →. لإرسال رسالة بث، واضغط على  ← بث.

لبدء دردشة صوتية أو بالفيديو، اضغط على  ← ChatON Voice Chat أو ChatON Video Chat. الدردشة بالفيديو مع وضع الكاميرا المزدوجة سيتم توفيره لما يصل إلى 3 دقائق. بعد مرور 3 دقائق سيوقف الجهاز تشغيل الكاميرا الخلفية للتمتع بأداء مثالي. 

# S Health

## نبذة عن S Health

استخدم هذا التطبيق لضبط حجم السرعات الحرارية المطلوبة ومستويات السرعات الحرارية التي يتم حرقها استنادًا إلى الإحصائيات البدنية. يمكنك استخدامه لتسجيل السرعات الحرارية الفعلية التي تتناولها والتي تحرقها. أيضًا، يحدد التطبيق التمارين ويوفر تلميحات صحية لمساعدتك على الحفاظ على نمط حياة متوازن. اضغط على **S Health** على شاشة التطبيقات.



- قبل استخدام هذا الميزة، فإن المستخدمين الذين يعانون من ظروف صحية يُوصى بأن يقوموا باستشارة إخصائي طبي معتمد. ينطبق ذلك على وجه خاص على المستخدمين الذي يعانون من أمراض القلب أو ضغط الدم الشديد، أو الحوامل، وكبار السن، والأطفال.
- إذا شعرت بالدوار، أو بالألم، أو إذا كنت تعاني من صعوبة في التنفس أثناء التدريب، فتوقف عن استخدام هذه الميزة. ثم استشر الطبيب.

## مميزات S Health

أثناء استخدام S Health يمكنك الوصول إلى الميزات التالية:

- **مقياس الخطوات:** قم بعد الخطوات التي تقطعها.
- **ممارس التمارين الرياضية:** اضبط أهداف التمارين وقم بإدارتها. يمكنك تسجيل ومراجعة معلومات التمارين مثل الكمية، والسرعة، والسرعات الحرارية المحترقة. أيضًا، عندما تقوم بالتدريب في الهواء الطلق، يمكنك استخدام ميزة "التمرين" لالتقاط الصور، والاستماع إلى الموسيقى، ومراجعة موقعك.
- **الأطعمة:** تحكم في استهلاك السرعات الحرارية.

## بدء تشغيل S Health

عند تشغيل هذا التطبيق لأول مرة، اقرأ ووافق على الشروط والأحكام، ثم اضبط ملف تعريف مستخدم.

- ١ اضغط على **S Health** على شاشة التطبيقات.
- ٢ اقرأ المعلومات التي تظهر على الشاشة حول التطبيق، واضغط على التالي.
- ٣ اقرأ ووافق على الشروط والأحكام، ثم اضغط على التالي.
- ٤ قم بتسجيل الدخول إلى حساب سامسونج. أو اضغط على التالي لتخطيها الإجراء.
- ٥ أدخل اسم مستخدم وتاريخ ميلادك، وحدد عمرك، ثم اضغط على التالي.  
لكي تمنع مشاهدة ملف التعريف الخاص بك من قبل مستخدمي S Health الآخرين، ضع علامة اختيار أمام إخفاء معلومات ملف التعريف عن مستخدمي S Health الآخرين.
- ٦ أدخل إحصائياتك البدنية ثم اضغط على التالي.
- ٧ حدد مستوى نشاط واضغط على التالي.  
عندما تنتهي من ضبط ملف التعريف، فإن معلومات ملف التعريف التي تدخلها تظهر.
- ٨ استنادًا إلى إحصائياتك الفعلية، يقوم الجهاز بحساب معدل الأيض الأساسي (BMR) ويوصي بتناول السعر الحراري اليومي. قد لا تكون التوصية دقيقة لجميع الأعمار، أو تركيبات الجسد، أو الاحتياجات الغذائية.
- ٨ راجع معلومات ملف التعريف واضغط على بدء.  
تظهر شاشة S Health الرئيسية.



## تخصيص شاشة S Health الرئيسية

اعرض ملخص يوضح عداد خطواتك الحالية والسرعات الحرارية التي أحرقتها أو أكلتها. يمكنك أيضًا التعرف على الاختصارات للوصول السهل إلى قوائم S Health وتغيير صورة الخلفية الموجودة على شاشة S Health. على شاشة S Health الرئيسية، اضغط على **⋮** ← تحرير المفضلة، ثم اضغط على **+** لإضافة اختصارات إلى شاشة S Health الرئيسية. لحذف اختصار، اضغط على **-**.



اضغط على **⋮** واستخدم الوظائف التالية:

- تحرير المفضلة: قم بإضافة أو تعديل اختصارات قوائم S Health.
- تعيين خلفية: حدد صورة خلفية.
- الضبط: قم بتهيئة لضبط لـ S Health.
- مساعدة: ادخل إلى معلومات التعليمات حول استخدام S Health.

# استخدام قوائم S Health

اضغط على ☰ للوصول إلى قوائم عديدة.

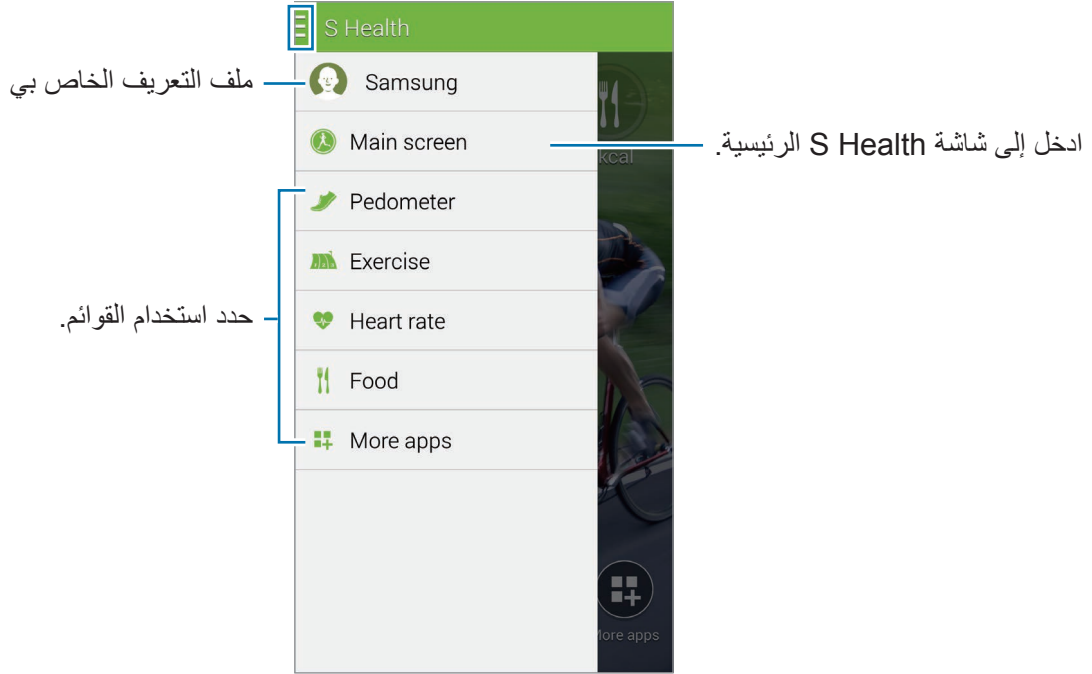

- **مقياس الخطوات:** قم بقياس عدد الخطوات وتحقق من السرعات الحرارية المحترقة. راجع 'قياس الخطوات التي يتم قطعها' للتعرف على التفاصيل.
- **ممارس التمارين الرياضية:** قم بتسجيل مدة التدريب وراجع السرعات الحرارية المحترقة. راجع 'استخدام زميل التدريبات' للتعرف على التفاصيل.
- **الأطعمة:** قم بتسجيل السرعات الحرارية المستهلكة وتحكم فيها. راجع 'تسجيل الأطعمة التي يتم تناولها' للتعرف على التفاصيل.
- **مزيد من التطبيقات:** ابحث عن التطبيقات التي يمكنها المزامنة مع **S Health** وقم بتنزيلها.

تتوفر معلومات أخرى حول وظائف S Health أو التطبيقات التي يتم تنزيلها عبر **مزيد من التطبيقات**. للوصول إلى معلومات إضافية، اضغط على ☰ على الشاشة التي تريد التعرف على الكثير حولها واضغط على مساعدة.



## قياس الخطوات التي يتم قطعها

يقوم الجهاز بحساب عدد الخطوات التي تقطعها وقياس المسافة المقطوعة. كما يقيس أيضًا السرعات الحرارية التي أحرقتها باستخدام مستشعر.

١ اضغط على  ← مقياس الخطوات.

٢ اضغط على بدء وابدأ السير.

يقيس الجهاز عدد الخطوات، والمسافة المقطوعة، والسرعات الحرارية المقطوعة ويعرضها في الوقت الفعلي.

اعرض سجلات الخطوات اليومية.



٣ لإيقاف القياس، اضغط على إيقاف مؤقت ← موافق.

يتم حفظ القياسات.

اضغط على  واستخدم الوظائف التالية:

- عدد الخطوات المستهدفة يوميا: قم بتغيير العدد المستهدف من الخطوات.
- إعادة تعيين البيانات اليومية: أعد تعيين عداد الخطوات اليومية.
- مشاركة عبر: ارسل الصفحة الحالية إلى آخرين.
- الضبط: قم بتهيئة لضبط لـ S Health.
- مساعدة: ادخل إلى معلومات التعليمات حول استخدام S Health.
- قد تعاني من تأخير بسيط أثناء قيام عداد الخطوات بمراقبة خطواتك ثم يعرض عدد خطواتك.
- في حالة استخدام عداد الخطوات أثناء السفر بالسيارة أو بالقطار، فقد يؤثر الاهتزاز على عدد الخطوات.



## عرض عداد الخطوات في شكل منحنى

عرض إجمالي السرعات الحرارية المحترقة خلال فترة زمنية في شكل منحنى. اضغط على .



## إعادة تعيين سجلات الخطوات اليومية

يراكم الجهاز كل سجلات الخطوات اليومية.

لإعادة تعيين عدد الخطوات اليومية، اضغط على  ← إعادة تعيين البيانات اليومية ← موافق.



## استخدام زميل التدريبات



اضبط أهداف التدريب لتخطيط تدريبك. راجع مقدار تمارينك وتحكم فيها وكذا في السرعات الحرارية استناداً إلى جدول التدريبات. يمكنك عرض معلومات التدريب الخاصة بك والسرعات الحرارية المحترقة في شكل منحنى بياني ومشاركة البيانات مع الآخرين.

### استخدام الذهاب إلى التدريب

١ اضغط على  ← ممارس التمارين الرياضية.

٢ اضغط نوع التدريب، وقم بتنشيط أو إلغاء تنشيط دليل الجهاز، وحدد الخلفية ثم اضغط على بدء. يسجل الجهاز زمن التدريب ويعرض التقدم في اتجاه تحقيق أهداف التمارين.

٣ ابدأ التدرّب واستخدم الميزات العديدة التي تظهر على الشاشة.

اضغط على  لقفّل الشاشة وعرض معلومات التدريب فقط. لإلغاء قفل الشاشة، اضغط مطولاً على .



٤ لإنهاء استخدام زميل التدريبات، اضغط على إيقاف مؤقت ← إيقاف. معلومات التدريب، والمسافة، والصور التي التقطها يتم عرضها على الشاشة.

٥ أدخل المعلومات الإضافية واضغط على تم.

يسجل الجهاز معلومات التمرين.

اضغط على  واستخدم الوظائف التالية:

- أهداف السرعات الحرارية اليومية: قم بتغيير مقدار السرعات الحرارية التي تخطط لحرقها كل يوم.
- إعادة تعيين البيانات اليومية: أعد تعيين بيانات التدريبات اليومية.
- الضبط: قم بتهيئة لضبط لـ S Health.
- مساعدة: ادخل إلى معلومات التعليمات حول استخدام S Health.

## عرض سجل للسرعات الحرارية المحترقة

قارن بين سجلات السرعات الحرارية المحترقة خلال فترة زمنية بواسطة عرضها في شكل منحنى بياني. اضغط على



اعرض سجلات تدريباتك اليومية.

ادخل إلى شاشة قائمة S Health.

اعرض توصيلات جهاز الملحقات وقم بإدارتها.

إجمالي عدد السرعات الحرارية المحترقة

اعرض السجلات بالساعة، أو اليوم، أو الشهر في شكل منحنى بياني.

اعرض إجمالي السرعات الحرارية المحترقة في شكل منحنى.

للرجوع إلى الشاشة السابقة.

## إدخال بيانات باستخدام أجهزة الملحقات

استورد بيانات التدريب من الجهاز المتصل.

اضغط على  بحث، ثم حدد جهاز من قائمة الأجهزة المكتشفة. اتبع الإرشادات التي تظهر على الشاشة لتوصيل الجهاز بالمرحلة.

## تسجيل الأطعمة التي يتم تناولها

قم بتسجيل طعامك اليومي الذي يمكنك تناوله وتحكم في السعرات الحرارية التي يتم استهلاكها.

١ اضغط على  ← الأطعمة.

٢ اضغط على  بجانب الوجبة.

٣ أدخل معلومات زمن الوجبة واضغط على تم.

- للبحث عن طعام، اضغط على بحث، ثم حدده من نتائج البحث.
- للتحديد من قائمة أطعمة مخزنة في فئات، اضغط على الفئة.
- للتحديد من الأطعمة التي يتم تناولها بشكل متكرر، اضغط على متكرر.
- للتحديد من قائمة "أطعمتي"، اضغط على الطعام.

## ٤ أدخل معلومات الطعام الإضافي واضغط على حفظ.

يتم تسجيل معلومات الطعام مثل السعرات الحرارية التي يتم تناولها للوجبة.

The screenshot shows the 'Food' section of the S Health app. At the top, there's a green header with 'Food' and a menu icon. Below it, a 'Today' section shows a progress bar for the daily calorie goal, with a 'Goal' label and 'kcal' unit. Underneath, there's a list of meals: Breakfast, Lunch, Dinner, and Snacks, each with a plus sign to its right. At the bottom, there are 'Favorites' and 'Camera' icons. Blue lines connect various parts of the app to descriptive text in Arabic.

اعرض النقاط الدنيا من أنا مأخذ السعرات اليومية.

ادخل إلى خيارات إضافية.

انتقل إلى تاريخ محدد لعرض سجلات السعرات الحرارية المأخوذة.

إجمالي عدد السعرات الحرارية

المستهدف من السعرات الحرارية

اعرض أو قم بتعديل معلوماتك الشخصية.

أضف معلومات الوجبة.

التقط صورة لعنصر غذائي لإضافته إلى معلومات الوجبة.

حدد من قائمة طعامي.

اعرض مقدار السعرات الحرارية في شكل منحنى.

اضغط على واستخدم الوظائف التالية:

- أهداف السعرات الحرارية اليومية: قم بتغيير هدف السعرات الحرارية اليومية التي يتم تناولها.
- الطعام: أدخل الأطعمة التي يتم تناولها من حين إلى آخر.
- إعادة تعيين البيانات اليومية: أعد تعيين بيانات السعرات الحرارية التي يتم تناولها.
- مشاركة عبر: ارسل الصفحة الحالية إلى آخرين.
- الضبط: قم بتهيئة لضبط لـ S Health.
- مساعدة: ادخل إلى معلومات التعليمات حول استخدام S Health.

استخدم معلومات السعرات الحرارية في الأطعمة كمرجع شخصي فقط. البيانات المرفقة تخضع للتغيير وبعض معلومات الطعام قد تختلف عن مستويات السعرات الحرارية الفعلية.



## عرض مقدار السعرات الحرارية التي يتم تناولها في شكل منحنى بياني

قارن بين سجلات السعرات الحرارية التي يتم تناولها خلال فترة زمنية بواسطة عرضها في شكل منحنى بياني. اضغط على .



## إدخال معلومات حول الطعام الذي يتم تناوله بشكل متكرر

احفظ المعلومات حول الطعام الذي تتناوله بشكل متكرر. يمكنك تحديث السعرات الحرارية التي تتناولها بسرعة بواسطة إضافة معلومات الطعام المحفوظ بدلاً من إدخال المعلومات في كل مرة تتناولها.

١ اضغط على  ← الطعام.

٢ اضغط على **إضافة عنصر طعام**، أدخل اسم الطعام ومعلومات السعرات الحرارية الخاصة به ثم اضغط على **حفظ**. يتم إضافة معلومات الطعام إلى قائمة الطعام الخاصة بي.

٣ لتسجيل معلومات الطعام الذي يتم تناوله من قائمة الطعام الذي يتم تناوله بشكل متكرر، اضغط على **الطعام**، حدد الطعام الذي يتم إضافته، ثم اضغط على **تم**.

٤ اضغط على **حفظ**.

## استخدام القوائم الإضافية

يمكنك تنزيل وتثبيت تطبيقات عديدة تكون متوافقة مع هذا التطبيق.

١ اضغط على  ← مزيد من التطبيقات.

٢ اضغط على المزيد وحدد أحد التطبيقات.

٣ اتبع الإرشادات التي تظهر على الشاشة وقم بتثبيت التطبيق.

## تهيئة الضبط لـ S Health

اضغط على  ← الضبط، ثم حدد واحدًا مما يلي:

- ملف التعريف: قم بتعديل الإحصائيات البدنية الخاصة بك.
- حسابات: قم بتسجيل الدخول إلى حساب سامسونج لإدارة بيانات S Health عبر الإنترنت.
- كلمة المرور: اضبط رمز PIN لفتح أو إلغاء قفل S Health.
- إعدادات الوحدة: اضبط خيارات الوحدة.
- الإشعار: اضبط الجهاز لعرض أحداث وإنجازات جديدة.
- ملحقاتي: اعرض توصيلات جهاز الملحقات وقم بإدارتها.
- الملحقات المتوافقة: اعرض الملحقات المتوافقة مع الجهاز أو قم بإدارة الملحقات المتصلة.
- إعادة تعيين البيانات: أعد ضبط بيانات S Health.
- مراجعة التحديثات: تحقق من الإصدار الحالي لـ S Health.
- الأحكام والشروط: اعرض الشروط والأحكام بما في ذلك المعلومات الشخصية وسياسات الاحتفاظ بالبيانات.
- نبذة عن S Health: عرض معلومات حول S Health.

- المعلومات الشخصية التي يتم تجميعها بواسطة S Health يتم حفظها في الجهاز لأغراض التشخيص فقط. لا يتلقى سامسونج، ولا يخزن، أو يرسل معلوماتك الشخصية. (ولكن، في حالة قيامك بتسجيل الدخول إلى حساب سامسونج من S Health، فقد يتم حفظ البيانات على الخادم لعمل نسخة احتياطية من البيانات.) يتم الاحتفاظ بالمعلومات الشخصية حتى يكتمل سبب تجميع المعلومات الشخصية. يمكنك حذف بياناتك الشخصية المخزنة بواسطة تطبيق S Health بواسطة خيار بيانات إعادة التعيين في قائمة "الضبط" أو بواسطة إلغاء تثبيت التطبيق. إعادة تعيين البيانات سيؤدي إلى حذف جميع المعلومات المخزنة في التطبيق. لحذف أي بيانات تمت مشاركتها مع الشبكات أو تمت نقلها إلى أجهزة التخزين، يجب عليك حذفها بشكل منفصل.
- يمكن لـ S Health عمل نسخة احتياطية من بياناتك الصحية إلى حساب سامسونج. إذا لم تقم بالتسجيل إلى حساب سامسونج، فإن البيانات التي يتم إدخالها في S Health يتم حفظها على خادم حساب سامسونج. يتم حذف البيانات التي يتم تجميعها عندما يكتمل سبب تجميع المعلومات الشخصية. الطريقة المستخدمة لحذف البيانات الشخصية في نهج سياسة سامسونج.
- تفترض مسؤوليتك الكاملة عن الاستخدام غير المناسب للبيانات المشتركة على الشبكات الاجتماعية أو المرسلة إلى آخرين. توخى بالغ الحذر عند مشاركة بياناتك الشخصية مع الآخرين.
- لتأمين معلومات الشخصية، على شاشة S Health الرئيسية اضغط على  ← الضبط ← كلمة المرور، ثم اضغط كلمة مرور.
- في حالة توصيل الجهاز بأجهزة القياس، فتتحقق من بروتوكول الاتصال لتأكيد التشغيل المناسب. في حالة استخدامك اتصال لاسلكي، على سبيل المثال، البلوتوث أو ANT+، فقد يتعرض الجهاز للتشويش بسبب التداخل الإلكتروني من أجهزة أخرى. تجنب استخدام الجهاز بالقرب من الأجهزة التي ترسل موجات الراديو.
- قد يختلف المحتوى المستخدم في S Health حسب إصدار البرنامج الخاص بالتطبيق. الخدمات المقدمة مع التطبيق تخضع للتغيير أو الإلغاء للدعم بدون إشعار مسبق.

# التعرف على الصوت

## S Voice

### نبذة عن S Voice

استخدم هذا التطبيق لتوجيه الأمر إلى الجهاز صوتياً لعمل ميزات عديدة. اضغط على **S Voice** على شاشة التطبيقات. أو بدلاً من ذلك، اضغط على "مفتاح الصفحة الرئيسية" مرتين. يمكنك إلغاء تنشيط الوصول بالضغط على مفتاح الصفحة الرئيسية، اضغط على  ← **Settings**، وقم بإلغاء تحديد **.Open via the home key**.

لا يتوفر هذا التطبيق حسب منطقتك أو مزود الخدمة الخاص بك.



### ضبط اللغة

- اضغط على  ← **Settings** ← **Language**، ثم حدد لغة.
- يتم تطبيق اللغة المحددة على **S Voice** فقط، وليس على لغة العرض بالجهاز.
  - لا يتم دعم هذه الميزة في بعض اللغات.



### استخدام S Voice

عندما تقوم بتشغيل **S Voice**، يبدأ الجهاز في التعرف على الصوت ويتحول لون رمز الميكروفون إلى الأحمر. انطق بأمر صوتي.

إذا نطقت أمراً وبدأ الجهاز في التعرف عليه، فإن رمز الميكروفون الموجود في الجزء السفلي من الشاشة في الفلاش باللون الأخضر. ثم يبدأ الجهاز في تنفيذ الأمر.



تلميحات للتعرف الصوتي بطريقة أفضل:

- تكلم بوضوح.
- تكلم في الأماكن الهادئة.
- لا تستخدم كلمات عدائية أو عامية.
- تجنب التكلم بلهجات محلية.

قد لا يتعرف الجهاز على الأوامر أو قد ينفذ أوامر غير مطلوبة حسب الأصوات المحيطة بك، أو حول كيفية قيامك بالنطق.

## تنبيه S Voice في وضع الاستعداد

في حالة عدم استخدام S Voice لفترة زمنية معينة، فإنه يتحول تلقائيًا إلى وضع الاستعداد. اضغط على رمز الميكروفون أو انطق كلمة "مرحبًا بجالاكسي" أما الجهاز لاستئناف التعرف على الصوت.

## تغيير أمر التنبيه

يمكنك تغيير أمر التنبيه من "مرحبًا بجالاكسي". يتم استخدام أمر التنبيه لتشغيل S Voice عندما يكون الجهاز في وضع الاستعداد.

لتنشيط هذه الميزة، اضغط على **Settings** ← **Voice wake-up** ← **Set wake-up** command.

## تعطيل الملاحظات الصوتية

اضغط على **Disable voice prompt** ← لتوفير الجهاز عن توفير الملاحظات الصوتية عندما تنطق بالأمر.

## تصحيح الأوامر الصوتية غير المطلوبة

يمكنك تعديل الأوامر الصوتية إذا لم يتعرف الجهاز عليها بطريقة صحيحة. لتصحيح أمر صوتي، اضغط على آخر فقاعة للحديث تحتوي على النص المنطوق وقم بتعديل النص باستخدام لوحة المفاتيح.

## مسجل الصوت

### نبذة عن مسجل الصوت

استخدم هذا التطبيق لتسجيل المذكرات الصوتية أو تشغيلها. اضغط على **مسجل الصوت** على شاشة التطبيقات.

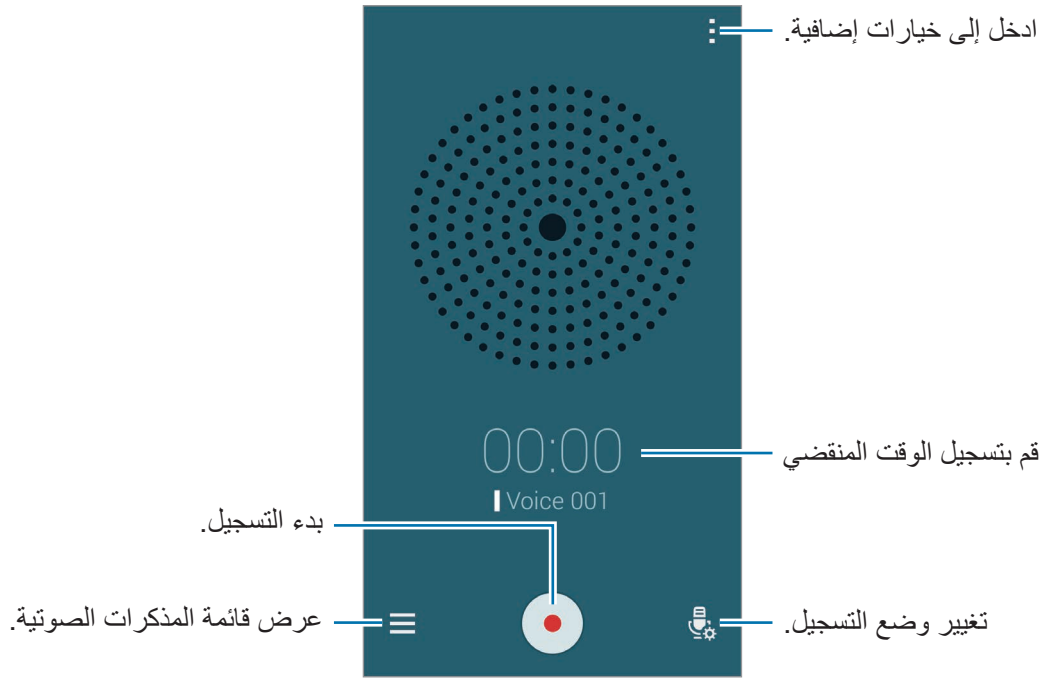

### تسجيل المذكرات الصوتية

اضغط على **●** لبدء التسجيل. تكلم أمام الميكروفون الموجود في الجزء السفلي من الجهاز. اضغط على **⏏** لإيقاف التسجيل مؤقتًا. اضغط على **■** لإنهاء التسجيل. لإلغاء التسجيل، اضغط على **✕**. أثناء تسجيل مذكرة صوتية، اضغط على **★** لإدراج علامة مرجعية.













لضبط الجهاز لإزالة الضجيج الموجود في الخلفية، اضغط على **⋮** ← الضبط ← تقليص الإزعاج.

## حفظ الملفات مع علامات سياقية

أضف علامات سياقية، مثل المواقع والتواريخ، إلى أسماء ملفات عند حفظ المذكرات الصوتية. اضغط على  ← الضبط، ثم ضع علامة اختيار أمام اسم الملف السياقي. يضيف الجهاز تاريخ التسجيل إلى اسم الملف. لإضافة موقع يتم فيه تسجيل مذكرة صوتية، اضغط على  ← الضبط، ثم ضع علامة اختيار أمام علامات الموقع.

## تشغيل المذكرات الصوتية

اضغط على  وحدد مذكرة صوتية لتشغيلها.

-  : لتثديب مذكرة الصوت.
-  : اضبط القسم الخاص بالمذكرة الصوتية للعرض المتكرر.
-  x1.0 : اضبط سرعة التشغيل.
-  : تخطى قسم صامت في المذكرة الصوتية.
-  : أدخل علامات مرجعية على المذكرة الصوتية.
-  /  : قم بإيقاف العرض مؤقتًا أو استئنافه.
-  /  : تخطى إلى المذكرة الصوتية التالية أو السابقة.

## استخدام قائمة العلامات المرجعية

يمكنك تمييز نقاط معينة في مذكرة صوتية مصحوبة بالعلامات المرجعية. يتم تمييز كل علامة مرجعية برمز علامة مرجعية في المذكرة الصوتية.

لعرض تفاصيل العلامة المرجعية أثناء تشغيل مذكرة صوتية، اضغط على  ← العلامات. حدد علامة مرجعية من قائمة العلامات المرجعية لعرض المذكرة الصوتية من هذا الموضع.

## إدارة المذكرات الصوتية

في قائمة المذكرات الصوتية، اضغط على  وحدد واحدًا مما يلي:

- اختيار: حدد المذكرات الصوتية لمشاركتها أو لحذفها.
- حذف: حدد مذكرات صوتية لحذفها.
- فرز حسب: قم بفرز المذكرات حسب التاريخ، أو العنوان، أو الفئة.
- الترشيح حسب الفئة: اعرض مذكرات مفلتره حسب الفئة.
- تعديل الفئات: قم بإضافة الفئات، أو حذفها، أو تغيير اسمها.
- الضبط: قم بتغيير ضبط مسجل الصوت.

## تغيير أسماء المذكرات الصوتية

في قائمة المذكرات الصوتية، اضغط مطولاً على المذكرة الصوتية، واضغط على **⋮** ← تغيير الاسم. ثم أدخل الاسم للمذكرة الصوتية واضغط على موافق.

## إدارة الفئات

في قائمة المذكرات الصوتية، اضغط على **⋮** ← تعديل الفئات ← **+**. أدخل اسم فئة، وحدد لوناً، ثم اضغط على تم. لتغيير أو تعيين فئات المذكرات الصوتية، اضغط مطولاً على المذكرة الصوتية. ثم اضغط على **⋮** ← تغيير الفئة، ثم حدد الفئة.

لفلترة المذكرات الصوتية حسب الفئة، اضغط على **⋮** ← الترشيح حسب الفئة، ثم حدد الفئة.

## البحث الصوتي

استخدم هذا التطبيق للبحث عن صفحات ويب صوتياً.

اضغط على البحث الصوتي على شاشة التطبيقات.

لا يتوفر هذا التطبيق حسب منطقتك أو مزود الخدمة الخاص بك.



انطق كلمة أساسية أو عبارة عند ظهور التحدث الآن على الشاشة.

## وضع السيارة

### نبذة عن وضع السيارة

استخدم هذا الوضع للتحكم في الجهاز أثناء قيادة السيارة. يمكنك الاستماع إلى الرسائل والموسيقى باستخدام الأوامر الصوتية وبدون لمس الجهاز.

افتح لوحة الإشعارات أو لوحة الضبط السريع ثم اضغط على **وضع السيارة**.

لا تنظر إلى الشاشة ولا تقوم بتنفيذ الوظائف بيدك أثناء القيادة.



- خرائط التجوال، وموقعك الحالي، وبيانات التجوال الأخرى قد تختلف من معلومات الموقع الفعلي. ينبغي عليك دوماً الانتباه لظروف الطريق، والمرور، وأي عوامل أخرى قد تؤثر على القيادة. اتبع جميع تحذيرات وقواعد الأمان أثناء القيادة.
- سيتم تحميلك بنفقات إضافية عند استخدام ميزة التجوال. لكي تتجنب التكاليف الإضافية، اتصل بمزود الخدمة الخاص بك.
- لا يتوفر هذا التطبيق حسب منطقتك أو مزود الخدمة الخاص بك.
- لا يتم دعم هذا الوضع في بعض اللغات.



### قبل استخدام هذا التطبيق

- تأكد أن المركبة التي يتصل بها جهازك تدعم ميزة البلوتوث.
- تأكد أن ميزة البلوتوث الخاصة بجهازك والمركبة نشطة عندما تقوم بتسجيل المركبة على الجهاز.

## بدء تشغيل وضع السيارة

عند تشغيل هذا التطبيق لأول مرة، اتبع الإرشادات التي تظهر على الشاشة لاستكمال الإعداد.

- ١ افتح لوحة الضبط السريع واضغط على وضع السيارة.
- ٢ اقرأ المعلومات التي تظهر على الشاشة واضغط على **Open S Voice**. لا تظهر معلومات الشاشة بعد أن تستخدم تطبيق التعرف على الصوت.
- ٣ عند ظهور شاشة وضع السيارة، اضغط على **Next**.
- ٤ اقرأ ووافق على الشروط والأحكام، ثم اضغط على **Next**.
- ٥ اقرأ المحتوى التحذيري واضغط على **Next**.
- ٦ اضغط على **نعم** لتوصيل جهازك ومركبة عبر البلوتوث. إذا تعذر على الجهاز البحث عن المركبة، في الجهاز، اضغط على **Search from mobile device** وقم بتسجيل المركبة يدويًا.
- ٧ عندما تنتهي من التسجيل، اضغط على **Next**.
- ٨ اقرأ الإرشادات التي تظهر على الشاشة، واضغط على **Start**. عندما تنتهي من الضبط، تظهر شاشة الصفحة الرئيسية لوضع السيارة.

## تسجيل مركبة

عندما تقوم بتسجيل مركبتك على الجهاز، يمكنك ضبط الجهاز لتنشيط وضع السيارة تلقائيًا عندما تم توصيل الجهاز والمركبة، والاستماع إلى الملاحظات الصوتية من مكبرات الصوت الخاصة بالمركبة، والمزيد.

١ اضغط على  ← Settings ← Register Car ← Add car.

٢ اقبل طلب ترخيص البلوتوث واضغط على نعم لتنشيط ميزة البلوتوث.

٣ اتبع الإرشادات التي تظهر على الشاشة لتوصيل الجهاز والمركبة.

إذا تعذر على المركبة اكتشاف جهازك، فاضغط على Search from mobile device للبحث عن المركبة على جهازك.

- قبل تسجيل المركبة، ابدأ تشغيل المركبة وقم بتشغيل الراديو.
- بينما تقوم بتسجيل المركبة في الجهاز، ضع الجهاز بالقرب من المركبة.



## تنشيط وضع المركبة تلقائيًا

يمكن ضبط الجهاز لتنشيط وضع السيارة عندما تتصل المركبة والجهاز عبر البلوتوث.

عندما تنتهي من تسجيل المركبة، اضغط على  ← Settings ← Register Car ← Auto Open via Bluetooth.

## إضافة اختصارات إلى الأماكن التي يتم زيارتها بشكل متكرر

احفظ الاختصارات للأماكن التي يتكرر زيارتها للبحث بسهولة عن المسارات.

١ اضغط على  ← Settings ← Registered Places.

٢ اضغط على Home، أو Work، أو Car.

٣ اضغط على تحديد طريقة، حدد أسلوب التعرف على الموقع، مثل الخرائط، أو Wi-Fi، أو البلوتوث، ثم اضغط على موافق.

٤ اضغط على تمت.

لإضافة أماكن جديدة، اضغط على ، أدخل اسم مكان واضبط طريقة التعرف على الموقع ثم اضغط على تمت.

## استخدام قوائم وضع السيارة

افتح لوحة الضبط السريع واضغط على وضع السيارة.

عند ظهور شاشة الصفحة الرئيسية لوضع السيارة، انطق "مرحبًا بجالاكسي" وانطق الأمر الصوتي. أو بدلاً من ذلك، اضغط على "Hi Galaxy" على الشاشة وحدد قائمة.



في حالة تشغيل وضع السيارة في الخلفية، يمكنك استخدام أمر صوتي لتبني وضع السيارة. لا تتوفر هذه الميزة إذا كان الجهاز مضبوط بالفعل لكي يقوم بتشغيل Google من خلال نطق عبارة "أوافق على Google". لإلغاء تنشيط الأمر الصوتي لتبني، على شاشة التطبيقات، اضغط على Google ← : ← الإعدادات ← الصوت، ثم ضع علامة اختيار أمام اكتشاف الكلمة الأساسية.



اضغط على : لكي تستخدم الخيارات التالية:

- **Example commands:** اعرض أمثلة للأوامر المنطوقة.
- **Settings:** قم بتغيير ضبط وضع السيارة.
- **Help:** ادخل إلى معلومات التعليمات حول وضع السيارة.

## إجراء مكالمات أو الرد عليها

افتح لوحة الضبط السريع واضغط على وضع السيارة.

### إجراء مكالمات باستخدام الأوامر الصوتية

في الشاشة الرئيسية لوضع السيارة، انطق عبارة "Hi Galaxy" أو اضغط "Hi Galaxy". انطق أمر صوتي يتضمن اسمًا لجهة الاتصال.

فيما يلي مثال للأوامر المنطوقة:

"اتصل بهاتف Charlie"



## إجراء مكالمة بواسطة الضغط على القائمة

على الشاشة الرئيسية لوضع السيارة، اضغط على **Phone**. انطق أمر صوتي يتضمن اسمًا لجهة اتصال أو حدد اسمًا من جهات الاتصال المقترحة الموجودة في الجزء السفلي من الشاشة. للبحث عن اسم، اضغط على  وانطق اسم جهة الاتصال.

## إرسال الرسائل

افتح لوحة الضبط السريع واضغط على وضع السيارة.

### إرسال رسالة باستخدام الأوامر الصوتية

في الشاشة الرئيسية لوضع السيارة، انطق عبارة "مرحبًا بجالاكسي" أو اضغط على "Hi Galaxy". انطق أمر صوتي يتضمن اسم الشخص. فيما يلي مثال للأوامر المنطوقة: "رسالة مريم النصية تسأل عما إذا كان مناسبًا لك تناول العشاء ليلاً؟"

### إرسال رسالة بواسطة إدخال النص

١ على الشاشة الرئيسية لوضع السيارة، اضغط على **Messages**.

٢ انطق اسم جهاز الاتصال أو حدد اسمًا من الأسماء المقترحة الموجودة في الجزء السفلي من الشاشة.

٣ اضغط على  وأدخل رسالة باستخدام لوحة المفاتيح، أو انطق بالرسالة المراد إدخالها.

٤ اضغط على إرسال لإرسال الرسالة.

للبحث عن اسم، اضغط على  وانطق اسم جهة الاتصال.

## استخدام ميزة التنقل

افتح لوحة الضبط السريع واضغط على وضع السيارة.

### التنقل إلى وجهة معينة مسبقًا

ينقلك الجهاز إلى الوجهة المعينة مسبقًا. قبل استخدام هذه الميزة، احفظ الاختصارات للأماكن التي يتكرر زيارتها للبحث بسهولة عن المسارات. راجع 'إضافة اختصارات إلى الأماكن التي يتم زيارتها بشكل متكرر' للتعرف على التفاصيل. انطق كلمة "مسار" ثم اسم الوجهة المعينة مسبقًا، مثل **Home**، أو **Work**، أو **My Place**. أو بدلاً من ذلك، اضغط على **Navigation** وحدد وجهة معينة مسبقًا.

### التنقل إلى وجهة

حدد موقعًا بدقة عالية بواسطة الضغط مطولاً على إصبعك على الخريطة. أو استخدم الأمر الصوتي للتنقل إلى وجهة.

١ انطق كلمة مسار أو اضغط على **Navigation**.

٢ انطق كلمة أساسية أو عنوانًا للموقع. أو بدلاً من ذلك، اضغط على **Map** وأدخل كلمة أساسية أو عنوان الموقع.

٣ انطق أمرًا صوتيًا يتضمن اسم المكان. أو اضغط على حقل البحث، وأدخل عنوان واصغط على **Q** للبحث عن الموقع يدويًا.

## الاستماع إلى الموسيقى

افتح لوحة الضبط السريع واضغط على وضع السيارة.

### تشغيل الموسيقى باستخدام الأوامر الصوتية

١ في الشاشة الرئيسية لوضع السيارة، انطق عبارة "مرحبًا بجالاكسي" أو اضغط على **"Hi Galaxy"**.

٢ انطق أمر صوتي يتضمن كلمات أساسية لأغنية.

فيما يلي مثال للأوامر المنطوقة:

"Play music"

٣ عند ظهور شاشة مشغل الموسيقى، انطق أمر صوتي للتحكم في التشغيل.

## تشغيل الموسيقى بالضغط على الشاشة

- ١ على الشاشة الرئيسية لوضع السيارة، اضغط على **Music**.
  - ٢ انطق بأمر صوتي.
  - ٣ تحكم في التشغيل بالضغط على الأزرار.
- للبحث عن اغنية، اضغط على  وانطق كلمات أساسية لأغنية.

## ضبط التهيئة

- افتح لوحة الضبط السريع واضغط على **وضع السيارة**.
- اضغط على  ← **Settings**، ثم قم بتغيير الضبط التالي:
- **Language**: حدد لغة لميزة تحويل النص إلى كلام.
  - **Register Car**
  - **Auto Open via Bluetooth**: اضبط الجهاز لتنشيط وضع السيارة عندما تتصل مركبة والجهاز عبر البلوتوث.
  - **Add car**: قم بتسجيل مركبة تتصل بالجهاز عبر البلوتوث.
  - **Reject message**: اضبط الجهاز لإرسال رسالة عند رفض مكالمات واردة. يمكنك إنشاء أو تعديل رسالة الرفض.
  - **Edit suggested contacts**
  - **Auto recommend**: اضبط الجهاز لكي يقترح الأسماء من قائمة الأسماء.
  - **Set favorites**: أضف أسماء إلى المفضلة. اضغط على **Add contact** لإضافة الأسماء المفضلة.
  - **Registered Places**: اضبط مواقع محددة عندما تستخدم **GPS**، **Wi-Fi**، أو ميزات البلوتوث للبحث عن موقعك الحالي.
  - **Terms of Service**: اعرض شروط الاستخدام الخاصة بوضع السيارة.

# الوسائط المتعددة

## الموسيقى

### تشغيل الموسيقى

اضغط على الموسيقى على شاشة التطبيقات.  
حدد فئة الموسيقى، ثم حدد أغنية لتشغيلها.

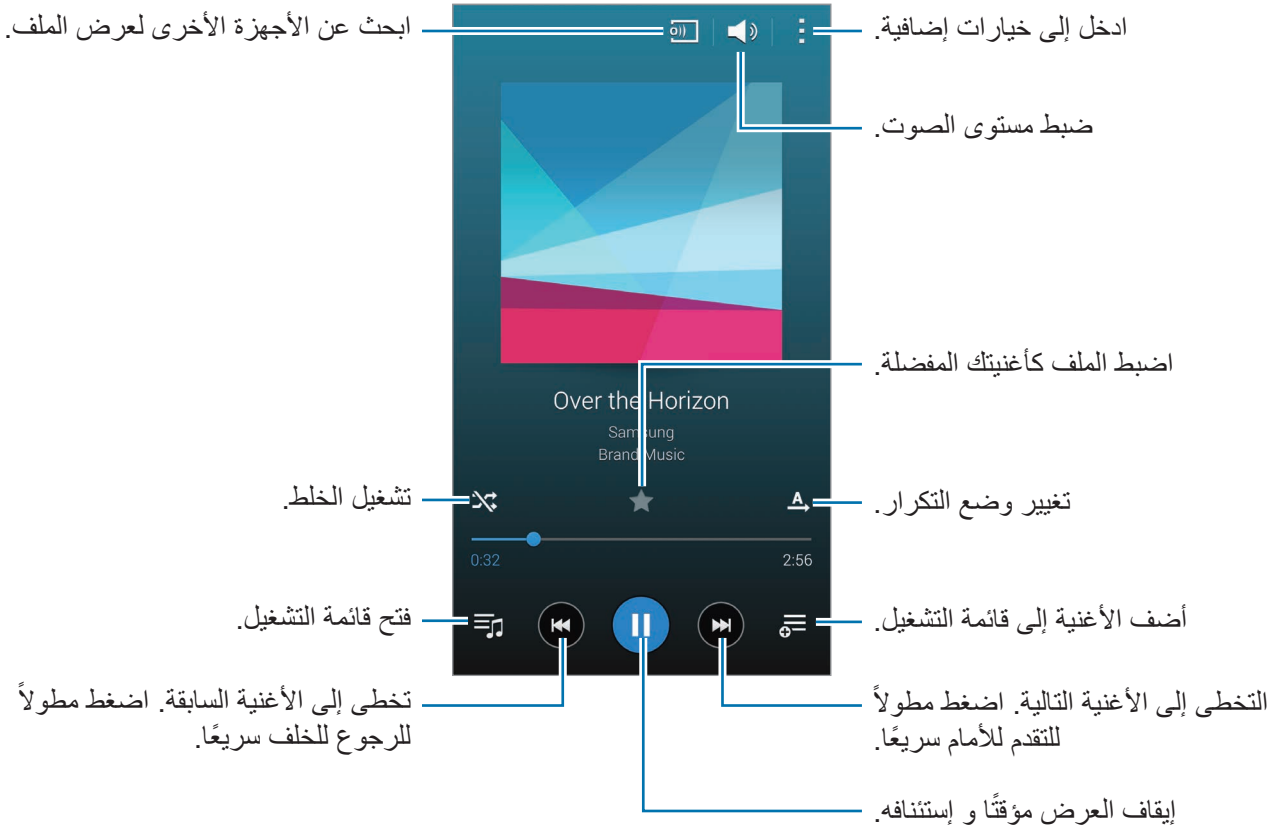

للاستماع إلى الأغنيات على مستويات صوتية متساوية، اضغط على  ← الضبط ← مستوى الصوت الذكي.

عندما يكون مستوى الصوت الذكي نشطًا، يمكن أن ينتهي مستوى الصوت أعلى من مستوى صوت الجهاز. توخى بالغ الحذر لتجنب التعرض لفترة طويلة للأصوات العالية لكي تحول دون إتلاف حاسة السمع لديك.



مستوى الصوت الذكي لا يمكن تنشيطها لبعض الملفات.



لضبط صوت مخصص أثناء الاستماع إلى الأغنيات باستخدام سماعة رأس، اضغط على  ← الضبط ← Adapt Sound ← مفعّل. عندما تقوم برفع مستوى الصوت إلى المستوى ١٤ أو أعلى، لا يتم تطبيق خيار الصوت التكيفي على تشغيل الموسيقى. إذا قمت بخفض مستوى الصوت إلى المستوى ١٣ أو أقل، يتم إعادة تطبيق الخيار.

## ضبط أغنية كنغمة رنين أو نغمة تنبيه

لكي تستخدم الأغنية التي يجري تشغيلها حاليًا كنغمة رنين أو كنغمة تنبيه، اضغط على  ← تعيين ← من البداية أو التوصيات التلقائية، ثم حدد خيارًا.

## إنشاء قوائم تشغيل

قم بعمل التحديد الخاص بك للأغنيات.

اضغط على قوائم تشغيل، ثم اضغط على  ← إنشاء قائمة تشغيل. أدخل عنوانًا واضغط على موافق. اضغط على  وحدد أغنيات لتضمينها، ثم اضغط على تم.

لإضافة الأغنية التي يجري تشغيلها الآن إلى قائمة تشغيل، اضغط على  وحدد قائمة التشغيل.

## تشغيل الموسيقى حسب الحالة النفسية

استخدم هذا الميزة لتشغيل الموسيقى التي تناسب حالتك المزاجية.

يمكن تنشيط هذه الميزة عندما يكون لديك أكثر من ٢٥ ملف محفوظ على جهازك.

اضغط على مربع الموسيقى. يتم تصنيف جميع الأغنيات تلقائيًا حسب الحالة المزاجية. اضغط على خلية حالة مزاجية أو اسحب عدة خلايا للاستماع إلى الموسيقى في الخلايا.

## تشغيل الموسيقى المخزنة على أجهزة أخرى

ابحث عن الموسيقى المخزنة على أجهزة أخرى قم بتشغيلها على جهازك.

### الوصول إلى أغنية على جهاز مسجل

اضغط على الأجهزة وحدد جهازاً في الأجهزة المسجلة للوصول إلى الموسيقى وتشغيلها. يمكنك تشغيل أغنية على الأجهزة المسجلة على حساب سامسونج الخاص بك.

### الوصول إلى الموسيقى على جهاز قريب

اضغط على الأجهزة وحدد جهازاً في الأجهزة المجاورة للوصول إلى الموسيقى وتشغيلها. يمكنك تشغيل الأغنية على الأجهزة بدون تنشيط ميزة مشاركة المحتوى.

لتنشيط ميزة البلوتوث، على شاشة التطبيقات، اضغط على الضبط ← الأجهزة المجاورة، ثم اسحب المفتاح الأجهزة المجاورة إلى اليمين. راجع 'الأجهزة المجاورة' لمزيد من الضبط.

## فيديو

### تشغيل الفيديو

اضغط على فيديو على شاشة التطبيقات.

حدد فيديو للتشغيل.

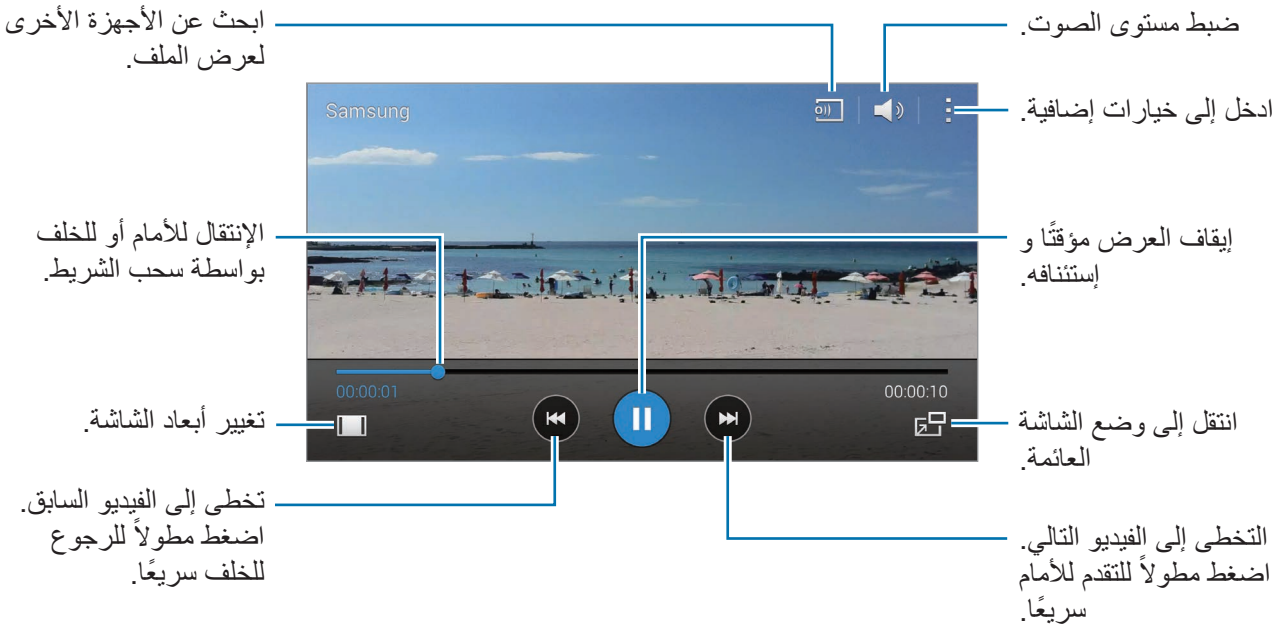

لتخصيص موقع لوحة التحكم، أثناء العرض، اضغط على  ← الضبط ثم ضع علامة اختيار أمام وحدة التحكم الصغيرة. ثم، اضغط على  أو  لنقل لوحة التحكم إلى أي جانب من الشاشة.

تتوفر هذه الميزة فقط في الاتجاه العرضي.



## استخدام مشغل الفيديو المنبثق



استخدم هذه الميزة لاستخدام تطبيقات أخرى بدون غلق مشغل الفيديو. أثناء مشاهدة الفيديو، اضغط على  لاستخدام المشغل المنبثق.

افرد إصبعين عن بعضهما البعض على الشاشة لتكبير المشغل، وضمهما معاً على الشاشة لتصغيره. لنقل المشغل، قم بسحبه إلى موقع آخر.

## التقاط الصور

لكي تستخدم هذه الميزة، اضغط على الضبط ثم ضع علامة اختيار أمام التقاط. اضغط على  لالتقاط صورة من الفيديو أثناء العرض.

## مشاركة لقطات الفيديو أو حذفها

اضغط على  ← اختيار، حدد لقطات فيديو واضغط على  ← مشاركة عبر، ثم حدد أسلوب مشاركة. اضغط على  ← مسح، حدد لقطات الفيديو، ثم اضغط على تم.

## تعديل لقطات الفيديو

حدد فيديو واضغط على  ← تعديل ← أداة اقتصاص الفيديو. حرك القوس البادئ إلى نقطة البدء المطلوبة، وحرك قوس الإنهاء إلى نقطة الإنهاء المطلوبة، ثم اضغط على تمت لحفظ الفيديو. لتعديل لقطات الفيديو باستخدام تطبيق محرر الفيديو، اضغط على محرر الفيديو.

## تشغيل لقطات الفيديو المخزنة على أجهزة أخرى

ابحث عن لقطات الفيديو المخزنة على أجهزة أخرى وقم بتشغيلها على جهازك.

### الوصول إلى فيديو على جهاز مسجل

اضغط على الأجهزة وحدد جهازاً في الأجهزة المسجلة للوصول إلى الفيديو وتشغيله. يمكنك تشغيل الفيديو على الأجهزة المسجلة على حساب سامسونج الخاص بك.

### الوصول إلى فيديو على جهاز قريب

اضغط على الأجهزة وحدد جهازاً من الأجهزة القريبة للوصول إلى الفيديو المخزن على الجهاز وتشغيله. يمكنك تشغيل الفيديو على الأجهزة التي تتضمن ميزة مشاركة المحتوى نشطة. لتنشيط ميزة مشاركة المحتوى، اضغط على الضبط ← الأجهزة المجاورة، ثم اسحب المفتاح الأجهزة المجاورة إلى اليمين. راجع 'الأجهزة المجاورة' لمزيد من الضبط.

## YouTube

استخدم هذا التطبيق لمشاهدة الفيديو من موقع YouTube على الويب.

اضغط على YouTube على شاشة التطبيقات.

لا يتوفر هذا التطبيق حسب منطقتك أو مزود الخدمة الخاص بك.



### مشاهدة الفيديو

اضغط على 🔍، ثم أدخل كلمة أساسية. حدد إحدى نتائج البحث لمشاهدة فيديو. قم بتدوير الجهاز إلى الاتجاه الأفقي للعرض ملء الشاشة.

### مشاركة الفيديو

حدد الفيديو لعرضه، واضغط على ➦، ثم حدد أسلوب مشاركة.

### تحميل الفيديو

اضغط على ☰ ← التحميلات ← ⬆️، حدد فيديو، وأدخل معلومات للفيديو ثم اضغط على ⬆️.



## Flipboard

استخدم هذا التطبيق للوصول إلى المجالات المخصصة.

اضغط على **Flipboard** على شاشة التطبيقات.

لا يتوفر هذا التطبيق حسب منطقتك أو مزود الخدمة الخاص بك.



لبدء تشغيل Flipboard، انقر لأعلى على صفحة الترحيب، واضغط على لتبدأ، وحدد موضوعات الأخبار، ثم اضغط على بناء حسابك على **Flipboard**.

حدد قصة الغلاف، وتنقل بين صفحات Flipboard، ثم حدد المقالة المطلوب قراءتها.

## كتب Play

استخدم هذا التطبيق لقراءة ملفات الكتب وتنزيلها.

اضغط على **كتب Play** على شاشة التطبيقات.

لا يتوفر هذا التطبيق حسب منطقتك أو مزود الخدمة الخاص بك.



## ألعاب Play

استخدم هذا التطبيق لتنزيل الألعاب وممارستها.

اضغط على **ألعاب Play** على شاشة التطبيقات.

لا يتوفر هذا التطبيق حسب منطقتك أو مزود الخدمة الخاص بك.



## أفلام وتلفزيون Play

استخدم هذا التطبيق لمشاهدة وتنزيل واستئجار الأفلام أو عروض التلفزيون. اضغط على أفلام وتلفزيون Play على شاشة التطبيقات.

لا يتوفر هذا التطبيق حسب منطقتك أو مزود الخدمة الخاص بك.



## موسيقى Play

استخدم هذا التطبيق للاستماع إلى الموسيقى من الجهاز أو بث الموسيقى من خدمة سحابة Google. اضغط على موسيقى Play على شاشة التطبيقات.

لا يتوفر هذا التطبيق حسب منطقتك أو مزود الخدمة الخاص بك.



## Play Newsstand

استخدم هذا التطبيق لقراءة أحدث المقالات الإخبارية. اضغط على Play Newsstand على شاشة التطبيقات.

لا يتوفر هذا التطبيق حسب منطقتك أو مزود الخدمة الخاص بك.



# الحماية

## ماسح الأصابع

### قبل استخدام هذه الميزة

قم بتسجيل بصمات أصابعك لإلغاء قفل الشاشة أو للتحقق من كلمة مرور حساب سامسونج الخاص بك.

### للتعرف على بصمة الإصبع بطريقة أفضل

عندما تستخدم ماسح الإصبع، احذر من الحالات التالية والتي قد تؤثر على أداء الميزة:

- يحتوي المفتاح الصفحة الرئيسية على مستشعر التعرف على بصمات الأصابع. تأكد أن مفتاح الصفحة الرئيسية غير مخدوش أو تالف بسبب استخدام أشياء معدنية، مثل العملات المعدنية، والمفاتيح، والعقود.
- واقى الشاشة المرفق بالجهاز قد يؤدي إلى حدوث عطل في مستشعر بصمات الأصابع. قم بإزالة واقى الشاشة لتحسين حساسية على بصمة الإصبع.
- تأكد أن منطقة التعرف على بصمة الإصبع وأصابعك نظيفة. إذا كانت منطقة التعرف على بصمات الأصابع متسخة، فقم بتنظيفها باستخدام قطعة قماش ناعمة. أيضاً، إذا كنت أصابعك متسخة، أو مبللة، أو متعرقة، فقم بتنظيفها.
- لا يتعرف الجهاز على بصمات الأصابع التي تكون معرضة للتجاعيد أو الشقوق.
- لا يتعرف الجهاز على بصمات الأصابع من الأصابع الصغيرة أو النحيفة.
- لتحسين مستوى أداء التعرف على البصمات، قم بتسجيل بصمات الأصابع الخاصة باليد الأكثر استخداماً وذلك لتنفيذ مهام في الجهاز.
- لا تسحب إصبعك بسرعة كبيرة أو ببطء شديد. اسحب إصبعك بسرعة معتدلة للسماح للجهاز بالتعرف عليه.
- في البيئات الجافة، يمكن أن تتجمع الكهرباء الإستاتيكية داخل الجهاز. تجنب استخدام هذه الميزة في البيئات غير المنظمة أو قبل استخدام ميزة تفريغ الكهرباء الإستاتيكية بواسطة لمس شيء معدني.

## تسجيل بصمات الأصابع

١ على شاشة التطبيقات، اضغط على الضبط ← مسح الأصابع ← إدارة البصمة.

٢ امسح بصماتك في الجهاز.

- عند تسجيل بصمات الأصابع لأول مرة، اقرأ ووافق على الشروط والأحكام ثم اضغط على موافق.
- إذا كنت تقوم بتسجيل مزيد من بصمات الأصابع، يظهر إطار منبثق للتعرف على بصمة الإصبع. قم بمسح بصمة إصبعه مسجلة على الجهاز واضغط على +.

٣ ضع إصبعك على منطقة التعرف على بصمة الإصبع في منتصف الجزء السفلي الأوسط من الشاشة.

٤ اضغط مطولاً على الشاشة في منطقة بصمة الإصبع، ثم اسحب إصبعك إلى أسفل فوق مفتاح الشاشة الرئيسية. كرر هذا الإجراء حتى يتم التعرف على بصمة الإصبع.

في حالة ثني إصبعك أو استخدام طرف الإصبع، فقد لا يتعرف الجهاز على بصمات الأصابع.

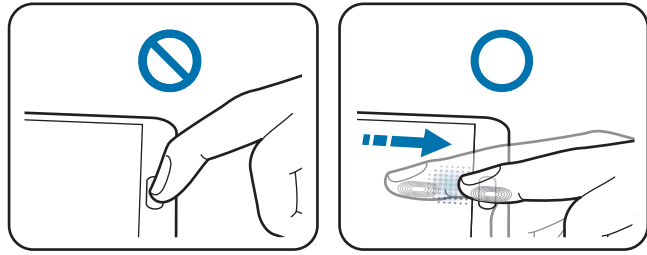

٥ أدخل كلمة مرور بديلة، واضغط على متابعة، أدخل كلمة المرور البديلة مرة أخرى للتحقق منها، ثم اضغط على موافق.

يظهر إطار منبثق للتعرف على بصمة الإصبع. لإلغاء قفل الشاشة باستخدام بصمات أصابعك، اضغط على موافق ← بصمة. يمكنك استخدام أي بصمة إصبع مسجلة لإلغاء قفل الشاشة.



يمكنك استخدام كلمة المرور البديلة بدلاً من مسح بصمات أصابعك.

## التحكم في بصمات الأصابع المسجلة

يمكنك حذف أو إعادة تسمية بصمات أصابعك المسجلة.

على شاشة التطبيقات، اضغط على الضبط ← مسح الأصابع ← إدارة البصمة، اضغط مطولاً على الشاشة بواسطة الإصبع المسجل، ثم اسحب الإصبع لأسفل فوق مفتاح الصفحة الرئيسية.

لحذف بصمات الأصابع، اضغط على  ← إلغاء التسجيل، حدد بصمات الأصابع، ثم اضغط على .

لإعادة تسمية بصمة إصبع، اضغط على  ← إختيار، حدد بصمة إصبع واضغط على ، ثم اضغط على إعادة تسمية.

## تغيير كلمة المرور البديلة

يمكنك تغيير كلمة المرور التي تستخدمها ككلمة مرور بديلة لمسح بصمات أصابعك.

١ على شاشة التطبيقات، اضغط على الضبط ← مسح البصمة ← غير كلمة المرور البديلة.

٢ أدخل كلمة المرور البديلة الحالية واضغط على متابعة.

٣ أدخل كلمة مرور جديدة واضغط على متابعة.

٤ أدخل كلمة المرور مرة أخرى واضغط على موافق.

## إلغاء قفل الشاشة باستخدام بصمات الأصابع

يمكنك إلغاء قفل الشاشة باستخدام بصمات الأصابع المسجلة.

على شاشة التطبيقات، اضغط على الضبط ← مسح الأصابع ← تأمين الشاشة ← بصمة. أو بدلاً من ذلك، على شاشة التطبيقات، اضغط على الضبط ← قفل الشاشة ← تأمين الشاشة ← بصمة.

## التحقق من كلمة مرور حساب سامسونج

استخدم بصمات الأصابع للتحقق من كلمة مرور حساب سامسونج الخاص بك. يمكنك استخدام بصمات الأصابع بدلاً من إدخال كلمة مرور، على سبيل المثال عندما تقوم بشراء محتوى من **Samsung Apps**.  
على شاشة التطبيقات، اضغط على **الضبط** ← **ماسح الأصابع** ← **التحقق من Samsung account**، ثم اسحب المفتاح **التحقق من Samsung account** جهة اليمين. أدخل كلمة مرور حساب سامسونج واضغط على **تأكيد**.  
إذا لم يكن حساب سامسونج مسجلاً على الجهاز، فاضغط على **موافق** ثم قم بتسجيل الدخول إلى الحساب.

## تسجيل الدخول والتسجيل لدى PayPal

يمكنك استخدام طريقة الدفع عن طريق PayPal للشراء بواسطة مسح بصمات أصابعك بدلاً من إدخال رمز PIN.

قد لا تتوفر هذه الميزة حسب منطقتك أو مزود الخدمة الخاص بك.



١ على شاشة التطبيقات، اضغط على **الضبط** ← **ماسح البصمات** ← **الدفع عبر PayPal**.

٢ اضغط على **تثبيت بجانب دعم FIDO Ready™**.

٣ اضغط على **رابط بجانب حساب PayPal** لتوصيل الجهاز بـ **PayPal**.

٤ اتباع الإرشادات التي تظهر على الشاشة لتسجيل الدخول إلى موقع PayPal على الويب وتسجيل بصمات أصابعك.

## الوضع الخاص



### نبذة عن الوضع الخاص

استخدم هذا الوضع لمنع الآخرين من استخدام أو الوصول إلى محتوى خاص مثل الصور والمستندات المخزنة على الجهاز. يمكنك تنشيط هذا الوضع وحفظ المحتوى في موقع خاص، ثم إلغاء تنشيط الوضع الخاص لإخفاء العناصر بأمان.

### بدء تشغيل الوضع الخاص

- ١ على شاشة التطبيقات، اضغط على الضبط ← الوضع الخاص، ثم اسحب المفتاح الوضع الخاص إلى اليمين. أو بدلاً من ذلك، افتح لوحة الإشعارات أو لوحة الضبط السريع واضغط على الوضع الخاص لتنشيطه.
- ٢ اقرأ المعلومات التي تظهر على الشاشة، واضغط على التالي.
- ٣ اعرض نوع المحتوى الذي يمكن حفظه في الوضع الخاص واضغط على التالي.
- ٤ اقرأ المعلومات التي تظهر على الشاشة حول الوضع الخاص، واضغط على بدء.
- ٥ اضبط رمز إلغاء القفل وقم بعمل رمز PIN احتياطي.  
عند تنشيط هذا الوضع يظهر، في الجزء العلوي من الشاشة.

### إخفاء المحتوى

- ١ على شاشة التطبيقات، اضغط على الضبط ← الوضع الخاص، ثم اسحب المفتاح الوضع الخاص إلى اليمين. أو بدلاً من ذلك، افتح لوحة الإشعارات أو لوحة الضبط السريع واضغط على الوضع الخاص لتنشيطه.
- ٢ أدخل رمز إلغاء قفل الوضع الخاص.  
عند تنشيط هذا الوضع يظهر، في الجزء العلوي من الشاشة.
- ٣ حدد عناصر ثم اضغط على  ← نقل إلى الخاص.  
العناصر التي يتم إضافتها إلى الوضع الخاص تظهر مع  عليها.

٤ عندما تحدد العناصر المطلوب إخفائها، على شاشة التطبيقات، اضغط على **الضبط** ← **الوضع الخاص**، ثم اسحب المفتاح **الوضع الخاص** إلى اليمين. أو بدلاً من ذلك، افتح لوحة الضبط السريع واضغط على **الوضع الخاص** لإلغاء تنشيطه.

تظهر العناصر المحددة من الشاشة.

تأكد أن جميع الملفات محفوظة أو تم نقلها بطريقة صحيحة قبل إلغاء تنشيط الوضع الخاص.



## عرض المحتوى المخفي

يمكنك فقط عرض العناصر المخفية عندما يكون الوضع الخاص نشطاً.

١ على شاشة التطبيقات، اضغط على **الضبط** ← **الوضع الخاص**، ثم اسحب المفتاح **الوضع الخاص** إلى اليمين. أو بدلاً من ذلك، افتح لوحة الضبط السريع وقم بإلغاء تنشيط **الوضع الخاص**.

٢ أدخل رمز إلغاء قفل الوضع الخاص.

٣ على شاشة التطبيقات، اضغط على **ملفاتي** ← **Private**.  
تظهر جميع العناصر المضافة في الوضع الخاص على الشاشة.



# الأمان

## وضع الطوارئ

### نبذة عن وضع الطوارئ

استخدم هذا الوضع لتمديد زمن استعداد الجهاز عندما تكون في موقف طارئ. عند تنشيط هذا الوضع، يقل سطوع الشاشة، ويقل استهلاك طاقة البطارية بواسطة تقنييد بعض الميزات. يمكنك أيضاً تشغيل الفلاش، وأصوات إنذار، وإرسال معلومات موقعك إلى آخرين في رسالة.

### تنشيط وضع الطوارئ

اضغط مطولاً على مفتاح التشغيل، ثم اضغط على وضع الطوارئ ← موافق. أو بدلاً من ذلك، على شاشة التطبيقات، اضغط على الضبط ← مساعدة السلامة ← وضع الطوارئ، ثم اسحب المفتاح وضع الطوارئ جهة اليمين.

سيتم تحميلك بتكاليف إضافية عند إرسال الرسائل أو استخدام شبكة الهاتف المحمول. لكي تتجنب التكاليف الإضافية، اتصل بمزود الخدمة الخاص بك.



ادخل إلى خيارات إضافية.

قم بإصدار إنذار.

قم بتشغيل الفلاش.

قم بإجراء مكالمة إلى اسم محدد.

أضف مزيد من التطبيقات لاستخدامها.

ارسل معلومات موقعك الحالي في رسالة.

قم بتشغيل الإنترنت.

ما تبقى من عمر البطارية وزمن الانتظار

إجراء مكالمة طوارئ.

Emergency mode

Save power with the minimal home screen layout and limited access to applications.

LED light

Siren

Send my location

Phone

Internet

Emergency call

## إلغاء تنشيط وضع الطوارئ

لإعادة تنشيط وضع الطوارئ، اضغط على **⏏** ← إلغاء تفعيل وضع الطوارئ ← موافق. تم إلغاء تنشيط وضع الطوارئ.

## إرسال رسائل الطوارئ

### نبذة عن إرسال رسائل الطوارئ

يمكنك التعيين المسبق للأسماء لإرسال رسالة في حالة الطوارئ. قم بإجراء مكالمات أو رسائل إلى الأسماء في حالة الطوارئ بواسطة الضغط السريع على مفتاح التشغيل ثلاث مرات. على شاشة التطبيقات، اضغط على الضبط ← مساعدة السلامة. اقرأ ووافق على الشروط والأحكام، ثم اضغط على موافق. عند تنشيط هذه الميزة، يمكنك إضافة الأسماء في حالة الطوارئ إلى الجهاز.

### إضافة الأسماء في حالة الطوارئ

على شاشة التطبيقات، اضغط على الضبط ← مساعدة السلامة ← إدارة جهات الاتصال الأساسية، ثم اضغط على **+**. ثم اضغط على إنشاء جهة اتصال جديدة أو اختر من الأسماء لإضافته إلى الاسم في حالة الطوارئ.

## ضبط رسائل الطوارئ

- ١ على شاشة التطبيقات، اضغط على الضبط ← مساعدة السلامة ← إرسال رسائل مساعدة، ثم اسحب المفتاح إرسال رسائل مساعدة جهة اليمين.
- ٢ اقرأ ووافق على الشروط والأحكام، ثم اضغط على موافق.
- ٣ حدد محتوى لتضمينه في رسائل الطوارئ.

## إرسال رسائل الطوارئ

في حالة الطوارئ، اضغط بسرعة على مفتاح التشغيل ثلاث مرات. يرسل الجهاز رسائل إلى الأسماء في حالة الطوارئ الخاصة بك. تتضمن الرسائل معلومات موقعك.

سيتم تحميلك بتكاليف إضافية عند إرسال الرسائل أو استخدام شبكة الهاتف المحمول. لكي تتجنب التكاليف الإضافية، اتصل بمزود الخدمة الخاص بك.



## إشعارات الكوارث الطبيعية

### نبذة عن إشعارات الكوارث الطبيعية

استخدم هذه الميزة لتلقي إشعارات عند حدوث كوارث طبيعية، بالقرب من موقعك الحالي.

• توضح الميزة موقعك وتوفر لك معلومات حول الكوارث في حالة حدوثها في منطقتك. المعلومات المتاحة قد تختلف حسب مزود الخدمة الموجود في موقعك الحالي.



• للتحقق من خدمات معلومات الكوارث المتاحة للمناطق واللغات، تفضل بزيارة

[www.samsung.com/geonews](http://www.samsung.com/geonews)

• يتم تحميلك بتكاليف إضافية في حالة تلقي إشعارات من خدمة توقعات الطقس أثناء تجوالك.

### ضبط إشعارات الكوارث الطبيعية

على شاشة التطبيقات، اضغط على **الضبط** ← **مساعدة السلامة** ← **Geo News**، ثم اسحب المفتاح **Geo News** إلى اليمين.

### تلقي الإشعارات

#### إشعارات التحذيرات

ضع علامة اختيار أمام **إطارات الإشعارات المنبثقة**.

عند حدوث كارثة طبيعية خطيرة، يعرض الجهاز الإشعار في إطار منبثق. يمكنك إجراء مكالمات طوارئ أو إرسال رسائل طوارئ إلى الأسماء المعينة مسبقاً من الإطار المنبثق.

## مشاهدة الإشعارات

تظهر الإشعارات للكوارث الأقل خطورة على شريط الحالة الموجود في الجزء العلوي من الشاشة. يتم عرض المعلومات المتاحة في التطبيق المصغر **Geo News**.

## استخدام التطبيق المصغر لـ geo news

يمكنك عرض موقعك الحالي ومعلومات حول الكوارث في منطقتك في التطبيق المصغر **Geo News**. على الشاشة الرئيسية، قم بالتمرير إلى اليسار واضغط على التطبيق المصغر **Geo News**.

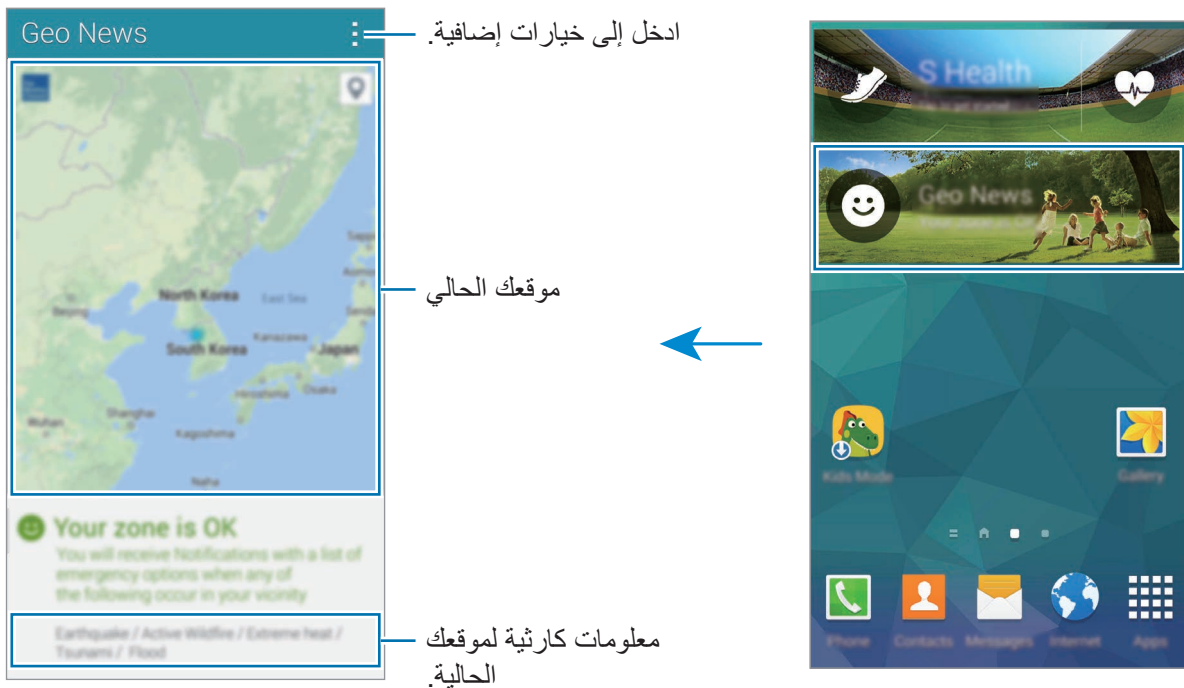





# الأدوات المساعدة



## مستكشف S

استخدم هذا التطبيق للبحث عن المحتوى على الجهاز عبر الإنترنت. يمكنك تطبيق فلاتر عديدة وعرض سجل البحث. افتح لوحة الإشعارات أو لوحة الضبط السريع واضغط على **مستكشف S**.

### البحث عن المحتوى

اضغط على حقل البحث وأدخل كلمة أساسية أو اضغط على  وانطلق كلمة أساسية. للحصول على مزيد من النتائج المحسنة، اضغط على  وطبق فلاتر ضمن حقل البحث. لتحديث قائمة نتائج البحث، اضغط على  ← تحديث. يمكنك ضبط معالم البحث باستخدام الفلاتر المتاحة أو تحديد فئات البحث. اضغط على  ← الضبط ← ترتيب الفلاتر أو تحديد فئة البحث.

### إدارة سجل البحث

اعرض نتائج البحث السابقة. يمكنك أيضاً الضغط على نتيجة بحث في السجل لتحديثها. لحذف السجل، اضغط على  ← الضبط ← مسح المواقع الماضية. لضبط الجهاز لكي لا يقوم بحفظ نتائج البحث، اضغط على  ← الضبط، ثم قم بإلغاء تحديد **حفظ سجل البحث**.

## مخطط S

### بدء تشغيل S Planner

استخدم هذا التطبيق لإدارة الأحداث والمهام.  
اضغط على **مخطط S** على شاشة التطبيقات.

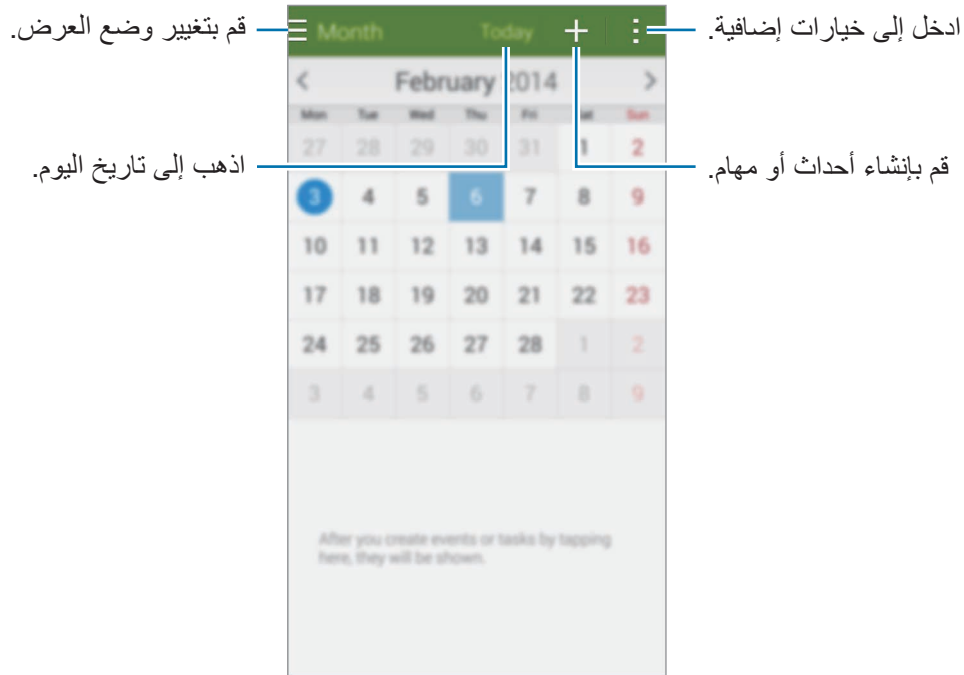

اضغط على **⋮** واستخدم ما يلي:

- **انتقل إلى:** انتقل تاريخ محدد.
- **مسح:** احذف الأحداث أو المهام.
- **بحث:** ابحث عن الأحداث أو المهام.
- **التقاويم:** حدد التقاويم لعرضها.
- **مزامنة:** قم بمزامنة الأحداث والمهام مع حسابك.
- **الضبط:** قم بتغيير لضبط S Planner.

## إنشاء أحداث أو مهام

١ اضغط على **S** مخطط على شاشة التطبيقات.

٢ اضغط على **+**. أو بدلاً من ذلك، حدد تاريخ لا يتضمن أحداث أو مهام به والضغط على مرتين المياة. إذا كان التاريخ به أحداث أو مهام محفوظة، فاضغط على التاريخ واضغط على **+**.

٣ حدد إما حدث أو مهمة وأدخل التفاصيل.

- إضافة حدث: اضبط تاريخ بدء وانتهاء لحدث. يمكنك ضبط تكرار اختياري.
- إضافة مهمة: أضف مهمة للقيم بها في تاريخ محدد. يمكنك ضبط أولوية اختيارية.

حدد عنصرًا.

حدد تقويم لاستخدامه أو للمزامنة معه.

أدخل عنوانًا.

ارفق خريطة تعرض موقع الحدث.

اضبط يوم للبدء والانتهاج للحدث.

أضف مزيدًا من التفاصيل.

٤ اضغط على **حفظ** لحفظ الحدث أو المهمة.

## مزامنة الأحداث أو المهام مع حساباتك

يجب عليك تحديد الحسابات التي تريد مزامنتها مع جهازك قبل مزامنة الأحداث أو المهام. على شاشة التطبيقات، اضغط على **الضبط** ← **حسابات**. ثم حدد خدمة حساب ضمن **حساباتي**، حدد الحساب الذي تريد مزامنته وضع علامة اختيار أمام **مزامنة تقويم**.

على شاشة التطبيقات، اضغط على **مخطط S** ← **⋮** ← **مزامنة** وذلك لمزامنة الأحداث أو المهام مع الحساب. لعرض أحداث أو مهام مزامنة لحساب فاضغط على **⋮** ← **التقاويم**، ثم ضع علامة اختيار أمام الحساب المطلوب عرضه.

## حذف أحداث أو مهام

اضغط على **مخطط S** على شاشة التطبيقات. لحذف الأحداث والمهام، اضغط على **⋮** ← **مسح**، تحديد الأحداث أو المهام، ثم اضغط على **تمت**. لحذف حدث أو مهمة أثناء العرض، اضغط على **⋮** ← **موافق**. لتمييز المهام كتامة، اضغط على تاريخ مزد به مهام وانقر فوق المهام المحددة.

## مشاركة أحداث أو مهام

اضغط على **مخطط S** على شاشة التطبيقات. لمشاركة حدث، أو مهمة أثناء عرضه واضغط على **⋮** ← **مشاركة عبر**، وحدد أسلوب مشاركة.

## الكشاف

استخدم هذا التطبيق المصغر لتشغيل الفلاش أو تحسين مستوى الرؤية. قبل استخدام هذا التطبيق المصغر، قم بإضافته إلى شاشة الصفحة الرئيسية من لوحة التطبيقات المصغرة. لإضافة التطبيق المصغر **الكشاف** إلى الشاشة الرئيسية ضم إصبعك معاً على الشاشة الرئيسية واضغط على **التطبيقات المصغرة**، اضغط مطولاً على التطبيق المصغر **الكشاف** ثم اسحبه إلى الشاشة الرئيسية. اضغط على **الكشاف** لتشغيله أو لإيقاف تشغيله.



## الحاسبة

استخدم هذا التطبيق لإجراء العمليات الحسابية البسيطة أو المعقدة.

اضغط على الحاسبة على شاشة التطبيقات.

قم بتدوير الجهاز إلى الاتجاه الأفقي لاستخدام الحاسبة العلمية. إذا كان تدوير الشاشة معطلاً، فاضغط على  ← الحاسبة العلمية.

لكي تشاهد سجل الحسابات، اضغط على  لإخفاء لوحة المفاتيح.

لمسح السجل، اضغط على  ← مسح السجل.

## الساعة

### منبه

على شاشة التطبيقات، اضغط على الساعة ← منبه.

### ضبط التنبيهات

اضغط على ، اضبط وقتاً للتنبيه للانطلاق، وحدد الأيام التي سيتكرر فيها التنبيه، ثم اضغط على **حفظ**.

• غفوة: اضبط فاصل زمني وعدد مرات تكرار التنبيه بعد انقضاء الوقت المضبوط مسبقاً.

• منبه ذكي: اضبط زمناً للتنبيه لكي ينطلق قبل مرور حلول الوقت المعين مسبقاً.

### إيقاف التنبيهات

اسحب  إلى خارج الدائرة الكبيرة لإيقاف التنبيه. اسحب  إلى خارج الدائرة الكبيرة لتكرار التنبيه بعد مرور فترة زمنية محددة الطول.

لتشغيل الإنذار أو لإيقاف تشغيله، اضغط على .



### حذف التنبيهات

اضغط على  ← حذف، حدد الإنذارات، ثم اضغط على تم.

## الساعة العالمية

على شاشة التطبيقات، اضغط على الساعة ← الساعة العالمية.

### إنشاء التوقيتات

اضغط على  وأدخل اسم المدينة أو حدد مدينة من قائمة المدن. لتطبيق التوقيت الصيفي، اضغط مطولاً على ساعة، ثم اضغط على .

### حذف التوقيتات

اضغط على  ← حذف، وحدد ساعات، ثم اضغط على تم.

## ساعة الإيقاف

على شاشة التطبيقات، اضغط على الساعة ← ساعة الإيقاف. اضغط على بدء لتوقيت حدث. اضغط على دورة لتسجيل أوقات الدورات. اضغط على إيقاف لإيقاف التوقيت. لمسح عدد اللفات، اضغط على إرجاع.

## المؤقت

على شاشة التطبيقات، اضغط على الساعة ← المؤقت. اضبط المدة، ثم اضغط على بدء. اسحب  إلى خارج الدائرة الكبيرة متى يتوقف المؤقت.

## Drive

استخدم هذا التطبيق لإنشاء وتعديل المستندات ومشاركتها مع آخرين عبر مخزن Google Drive. عندما تقوم بإنشاء مستندات أو تحميل ملفات إلى Google Drive، يقوم جهازك بالمزامنة تلقائيًا مع خادم الويب وأي كمبيوتر آخر يتضمن Google Drive مثبت عليه. ادخل إلى ملفاتك بدون النقل أو التنزيل. اضغط على **Drive** على شاشة التطبيقات.

لا يتوفر هذا التطبيق حسب منطقتك أو مزود الخدمة الخاص بك.



## Dropbox

استخدم هذا التطبيق لحفظ ومشاركة الملفات مع آخرين عبر مخزن سحابة Dropbox. عندما تحفظ الملفات إلى Dropbox، يقوم جهازك بالمزامنة تلقائيًا مع خادم الويب وأي أجهزة كمبيوتر أخرى مثبت عليها Dropbox.

لا يتوفر هذا التطبيق حسب منطقتك أو مزود الخدمة الخاص بك.



١ اضغط على **Dropbox** على شاشة التطبيقات.







٢ قم بالتمرير إلى اليسار إلى آخر صفحة، واضغط على **Sign in!**، وأدخل اسم مستخدم أو كلمة مرور ثم اضغط على **Sign in**.

٣ اضغط على **Turn on Camera Upload**.

يقوم الجهاز بتحميل الصور الملتقطة بواسطة كاميرا الجهاز إلى Dropbox. لتحميل لقطات الفيديو، اسحب المفتاح **Include videos** إلى اليمين.

لتحميل الصور أو لقطات الفيديو يدويًا، واضغط على **Skip this**.

٤ استخدم الوظائف التالية:

-  : قم بتحميل أو فتح الملفات. اضغط على  ← **Upload here** لتحميل الملفات.
-  : اعرض الصور أو لقطات الفيديو المحملة. اضغط على  لمشاركة أو حذف الملفات لإنشاء الألبومات.
-  : افتح الملفات الموجودة في قائمة المفضلة.
-  : عرض الإشعارات.

## Google

استخدم هذا التطبيق للبحث على الإنترنت. يمكنك أيضاً استخدامه للبحث عن التطبيقات ومحتوى التطبيقات المحفوظ على الجهاز أو بطاقة الذاكرة.

اضغط على **Google** على شاشة التطبيقات.

لا يتوفر هذا التطبيق حسب منطقتك أو مزود الخدمة الخاص بك.



### البحث عن الجهاز

اضغط على حقل البحث، ثم أدخل كلمة أساسية. أو بدلاً من ذلك، اضغط على , ثم انطق كلمة أساسية.

لتحديد التطبيقات المطلوب البحث فيها، اضغط على  ← الإعدادات ← البحث في الهاتف، ثم ضع علامة اختيار أمام العنصر المطلوب البحث عنها.

### Google Now

قم بتشغيل بحث Google لعرض بطاقات Google Now التي تعرض الطقس حالياً، ومعلومات وسائل النقل العام، وموعدك التالي، وغيرها المزيد إذا كنت تحتاج إليها.

انضم إلى Google Now عندما تفتح بحث Google لأول مرة. لتغيير ضبط Google Now، اضغط على  ← الإعدادات، ثم اسحب المفتاح Google Now جهة اليمين أو اليسار.

## Kids Mode

### بدء تشغيل وضع الأطفال

استخدم هذا التطبيق لتوفير بيئة مرحة وآمنة للأطفال من خلال تقييد وصول الأطفال إلى تطبيقات أو محتوى معين. قبل استخدام هذا التطبيق، قم بتنزيله وتثبيته. اضغط على تثبيت ثم اتبع الإرشادات التي تظهر على الشاشة. لبدء وضع الأطفال، ضم إصبعك على الشاشة الرئيسية، واضغط على التطبيقات المصغرة، اضغط مطولاً على تطبيق Kids Mode، ثم اسحبه إلى الشاشة الرئيسية. اضغط على Kids Mode على الشاشة الرئيسية.

سيتم تحميلك بتكاليف إضافية عند تنزيل هذا التطبيق عبر شبكة المحمول. لكي تتجنب التكاليف الإضافية، اتصل بمزود الخدمة الخاص بك.



عندما تقوم بتشغيل هذا التطبيق لأول مرة، اضغط على رمز PIN الموجود في الجزء السفلي من الشاشة. ضبط رمز PIN، أدخل تفاصيل ملف التعريف ثم اضغط على إنهاء.

لإنهاء وضع الأطفال، اسحب إصبعك لأسفل من الجزء العلوي من الشاشة واضغط على .

### شاشة الصفحة الرئيسية لوضع الأطفال

تعتبر شاشة الصفحة الرئيسية هي نقطة البدء للوصول إلى جميع التطبيقات الموجودة في وضع الأطفال. لمشاهدة الكثير من التطبيقات، قم بالتمرير إلى أعلى أو إلى أسفل على الشاشة الرئيسية.

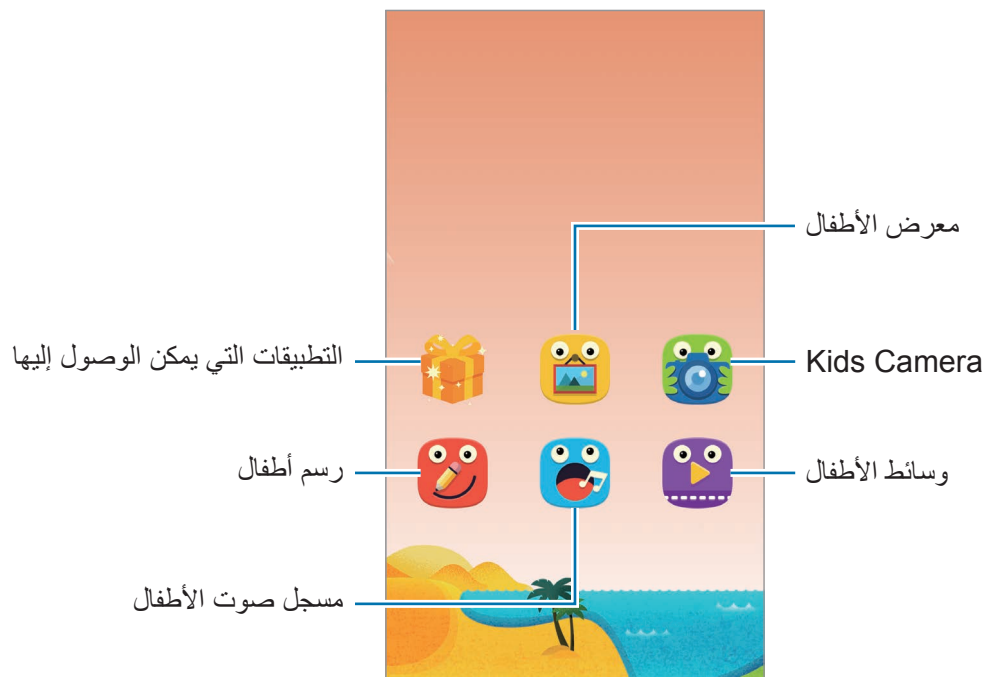





استخدم هذا التطبيق لالتقاط الصور أو الفيديو.



يتوقف تشغيل الكاميرا تلقائيًا في حالة عدم استخدامها.

اضبط التركيز واضغط على  لالتقاط صورة.

لتسجيل فيديو، اضغط على . لإيقاف التسجيل، اضغط على .



استخدم هذا التطبيق لإنشاء ملاحظة باستخدام الرسومات والصور والملصقات.

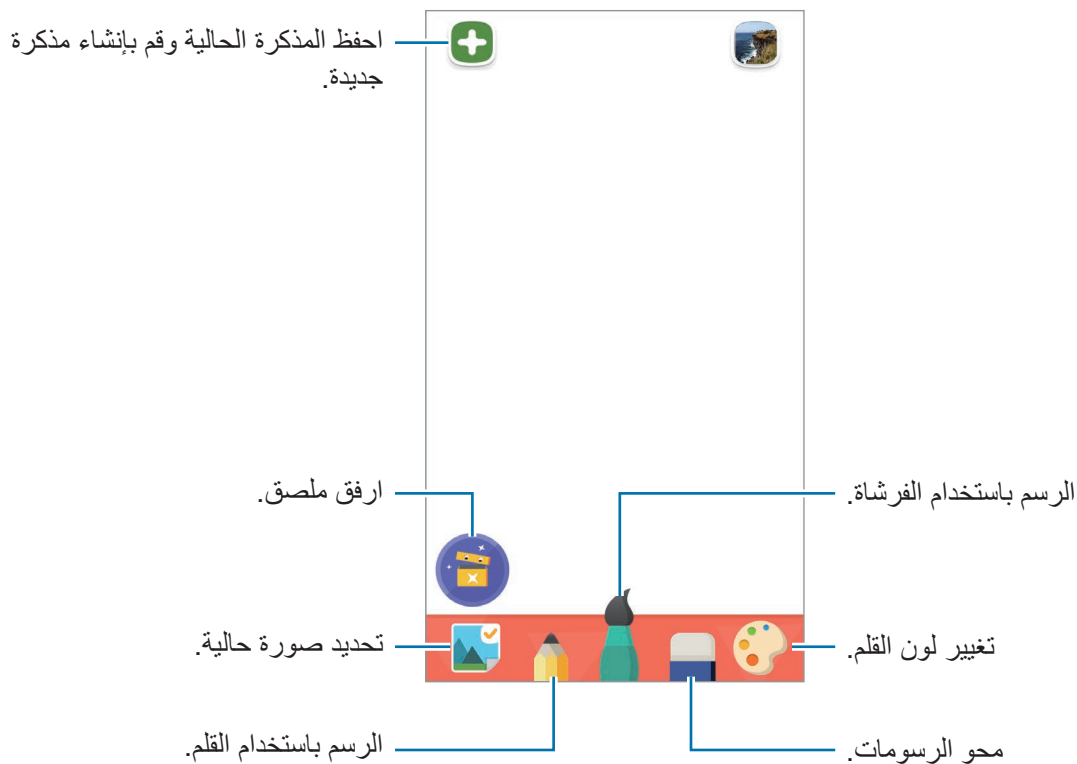



استخدم هذا التطبيق لعرض ملفات الفيديو. قبل استخدام هذا التطبيق، أضف لقطات فيديو يتم حفظها على الجهاز إلى التطبيق. راجع 'الوسائط' للتعرف على التفاصيل.



استخدم هذا التطبيق لعرض الصور والمذكرات المحفوظة.



استخدم هذا التطبيق لتسجيل المذكرات الصوتية أو تشغيلها.

اضغط على  لبدء التسجيل. تكلم أمام الميكروفون الموجود في الجزء السفلي من الجهاز. اضغط على  لإنهاء التسجيل.

عند انتهاء التسجيل، اضغط على  للاستماع إلى المذكرة الصوتية.



## شاشة عرض وضع الأطفال

يمكنك التفاعل مع الحروف، وكائنات الخلفية والمزيد.

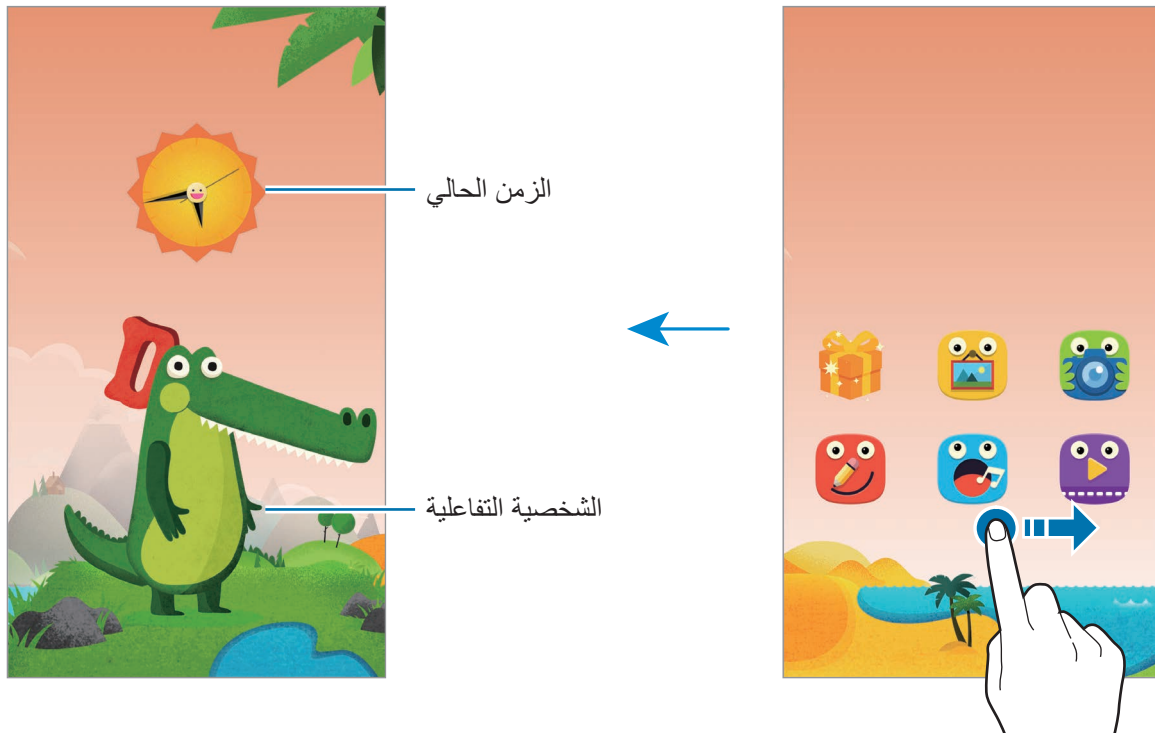

لتغيير ملابس الشخصية، واللون، اضغط على الشخصية واضغط على فقاعة الحديث. عندما تضغط على أحد الأشياء، فإنه يتفاعل بواسطة إصدار صوت أو تغيير صورته.



## فتح لوحة وضع الأطفال السريعة

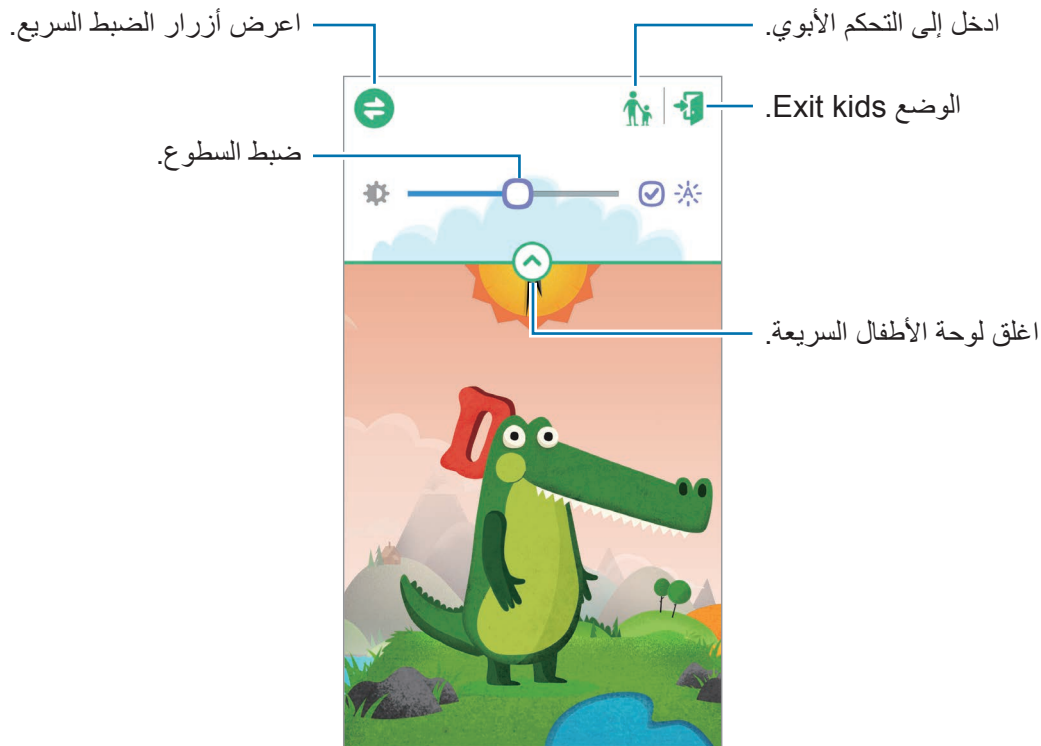

اسحب إصبعك لأسفل من الجزء العلوي من الشاشة لفتح لوحة الأطفال السريعة.



## التحكم الأبوي لوضع الأطفال

استخدم هذه الميزة لفرض قيود لوضع الأطفال للتحكم في الوصول إلى المحتوى والتطبيقات. يمكنك تغيير ضبط وضع الأطفال، وقيود زمن الاستخدام، والقيود، والمزايدة.

على شاشة التطبيقات، فاضغط على **Kids Mode** واسحب إصبعك إلى أسفل من الجزء العلوي من الشاشة. اضغط على  وأدخل رمز PIN.

لإنهاء "التحكم الأبوي"، اسحب إصبعك لأسفل من الجزء العلوي من الشاشة، اضغط على  أو اضغط على  لتشغيل **Kids Mode**.



## عرض استخدام الأطفال

اعرض معلومات حول كيفية استخدام الأطفال للجهاز. يمكنك عرض تفاصيل حول عناصر عديدة مثل التطبيقات الأكثر استخدامًا ولقطات الفيديو التي يتكرر عرضها.

اضغط على  ← نشاط.

## ضبط حد زمني عند استخدام وضع الأطفال

اضبط حدًا زمنيًا للتحكم في استخدام أطفالك.

اضغط على  ← حد العرض اليومي واسحب المفتاح حد العرض اليومي جهة اليمين. اضغط على  وارسم دائرة حول الساعة التي تظهر لضبط حد زمني لاستخدام الجهاز من قبل أطفالك.

في حالة الوصول إلى الحد الزمني بينما يستخدم أطفالك وضع الأطفال، فإن الجهاز يتحول إلى وضع السكون. لتغيير الحد الزمني، اضغط على .

## ضبط العناصر التي يمكن الوصول إليها لوضع الأطفال

يمكنك السماح بالوصول إلى التطبيقات والصور، ولقطات الفيديو، والمزيد بواسطة إضافتها إلى شاشة تطبيقات وضع الأطفال.

### التطبيقات

اضغط على  ← التطبيقات.

لتغيير ترتيب التطبيقات، اضغط على ، واضغط مطولاً على أحد التطبيقات، واسحبه إلى موقع جديد ثم اضغط على تم.

لإضافة تطبيقات، اضغط على ، حدد التطبيقات، ثم اضغط على تم.

لحذف تطبيق، اضغط مطولاً على التطبيق، ثم اضغط على .

### الوسائط

اسمح لأطفالك بالوصول إلى صور ولقطات فيديو محددة محفوظة على الجهاز.

اضغط على  ← الوسائط.

لإضافة صور أو لقطات فيديو، اضغط على ، تحديد صور أو لقطات فيديو ثم اضغط على تم.

## تهيئة ضبط وضع الأطفال

اضغط على  ← عام، ثم استخدم الوظائف التالية:

- مؤثر الإمالة ثلاثي الأبعاد: اضبط الجهاز لتطبيق مؤثر مائل عندما يتم إمالة الجهاز للأمام أو للخلف. يمكن استخدام المؤثر عندما يكون الجهاز موجودًا في الشاشة الرئيسية لوضع الأطفال.
- حظ المفتاح: استخدم لتعطيل مفتاح الرجوع في الجهاز.
- تغيير رمز PIN الأبوي: قم بتغيير رمز PIN للوصول إلى التحكم الأبوي.
- إعادة تعيين: قم بإعادة تعيين وضع الأطفال إلى الضبط الافتراضي وجميع البيانات المخزنة في التطبيق.
- نبذة عن وضع الأطفال: تحقق من التحديثات أو اعرض معلومات حول وضع الأطفال.

## مكبر

استخدم هذا التطبيق لتكبير النص أو الأشياء بواسطة الكاميرا الخلفية. قبل استخدام هذا التطبيق المصغر، قم بإضافته إلى الشاشة الرئيسية من لوحة التطبيقات المصغرة.

لإضافته إلى الشاشة الرئيسية، ضم إصبعك معًا على الشاشة الرئيسية، واضغط على التطبيقات المصغرة، ثم اضغط مطولاً على مكبر التطبيق المصغرة.

اضغط على  أو  لضبط التكبير.

لكي تلتقط صورة أو نص للأشياء، اضغط على .

لتشغيل الفلاش لعرض النص أو الأشياء في الظروف المظلمة، اضغط على .

للتركيز على منتصف الشاشة، اضغط على . يمكنك أيضاً ضبط التركيز يدوياً بواسطة الضغط في المكان الذي تريد التركيز فيه.

## خرائط

استخدم هذا التطبيق لتحديد موقع الجهاز، أو البحث عن الأماكن، أو التعرف على الاتجاهات. اضغط على الخرائط على شاشة التطبيقات.

لا يتوفر هذا التطبيق حسب منطقتك أو مزود الخدمة الخاص بك.



## البحث عن الأماكن

ابحث عن المواقع بواسطة إدخال عنوان أو كلمة أساسية. بمجرد العثور على الموقع، حدد موقعًا لعرض المعلومات التفصيلية الخاصة به. ارجع إلى التعليمات للحصول على مزيد من المعلومات.

## التعرف على الاتجاهات للوجهة

اضغط على **٢** لضبط مواقع البدء والانتهاج ثم حدد طريقة السفر. يعرض الجهاز المسارات الموصلة إلى الوجهة.

## المذكرة

استخدم هذا التطبيق لتسجيل المعلومات المهمة لحفظها وعرضها في وقت لاحق. اضغط على المذكرة على شاشة التطبيقات.

## أضف فئات وقم بإدارتها

قم بإنشاء الفئات في قائمة المذكرات لفرز وإدارة مذكراتك.

على قائمة المذكرات، اضغط على **☰** ← إدارة الفئات.

لإضافة فئة جديدة، اضغط على **+**، أدخل اسم الفئة ثم اضغط على موافق.



لحذف فئة، اضغط على **-** بجانب الفئة.

لإعادة تسمية فئة، اضغط مطولاً على اسم الفئة، وأدخل اسم جديد للفئة، ثم اضغط على موافق.

لتغيير ترتيب الفئات، اضغط على **☰** بجانب فئة، واسحبها إلى أعلى أو إلى أسفل واسحبها لأسفل أو لأعلى إلى موضع آخر.

## تأليف المذكرات



اضغط على  في قائمة المذكرات وأدخل مذكرة. أثناء تأليف مذكرة، استخدم أحد الخيارات التالية:

-  : إنشاء أو تعيين فئة.
  -  : إدراج صور.
  -  : قم بعمل تسجيل صوتي للصورة المصغرة.
- لحفظ المذكرة، اضغط على **تم**.
- لتعديل مذكرة، اضغط على المذكرة، ثم اضغط على محتوى المذكرة.

## البحث عن المذكرات



اضغط على  في قائمة المذكرات وأدخل كلمة أساسية للبحث عن مذكرات تتضمن الكلمة الأساسية.

## حذف المذكرات

لحذف مذكرات، اضغط على  ← **الكل** ←  ← **حذف**، حدد مذكرات ثم اضغط على **تم**.

لحذف الملاحظة أثناء عرضها، اضغط على  ← **حذف**.

## مشاركة المذكرات



اضغط على  ← **اختيار**، حدد لقطات فيديو واضغط على ، **مشاركة عبر**، ثم حدد أسلوب مشاركة.

لمشاركة مذكرة مع آخرين بينما تقوم بعرضها، اضغط على  ← **مشاركة عبر**، وحدد أسلوب مشاركة.

## مزامنة المذكرات

قم بعمل نسخة احتياطية من المذكرات بواسطة مزامنة حساب سامسونج مع الجهاز. اضغط على  ← **الكل** ←  ← **الحساب**، ثم ضع علامة اختيار **مزامنة المذكرة**.

## طباعة المذكرات

اضغط على  ← **اختيار**، حدد مذكرات واضغط على  ← **طباعة**، ثم حدد طريقة مشاركة.

لحذف ملاحظة أثناء عرضها، اضغط على  ← **طباعة**.

## ملفاتي

## نبذة عن ملفاتي

استخدم هذا التطبيق للوصول إلى جميع أنواع الملفات المخزنة في الجهاز، متضمناً الصور، والفيديو، والأغنيات، والمقاطع الصوتية.

اضغط على ملفاتي على شاشة التطبيقات.









## عرض الملفات

حدد مجلد لفتحه. للرجوع إلى الشاشة الأصلية، اضغط على . للعودة إلى الدليل الجذر، اضغط على .

حدد مجلد، واضغط على ، ثم استخدم أحد الخيارات التالية:

- اختيار: حدد الملفات أو المجلدات.
- مسح: احذف الملفات أو المجلدات.
- إنشاء مجلد: قم بإنشاء مجلد.
- نمط العرض: قم بتغيير وضع العرض.
- فرز بواسطة: افرز الملفات أو المجلدات.
- إضافة اختصار: أضف اختصاراً إلى المجلد في الاختصارات على الشاشة الرئيسية.
- الضبط: قم بتغيير ضبط مدير الملفات.

اضغط مطولاً على ملف، أو مجلد، ثم استخدم أحد الخيارات التالية:

-  : ارسل ملفات إلى آخرين أو قم بمشاركتها.
-  : احذف الملفات أو المجلدات.
-  ← نقل: انقل الملفات أو المجلدات إلى مجلد آخر.
-  ← نسخ: انسخ الملفات أو المجلدات إلى مجلد آخر.
-  ← تغيير الاسم: أعد تسمية الملف أو المجلد.
-  ← إضافة اختصار: أضف اختصار للمجلد إلى منطقة الاختصارات.
-  ← ضغط الملفات: اضغط الملفات أو المجلدات لإنشاء ملف مضغوط.
-  ← التفاصيل: اعرض تفاصيل ملف أو مجلد.

## البحث عن الملفات أو المجلدات

اضغط على  ثم أدخل معيار البحث للبحث عنها.

## عرض معلومات التخزين

اضغط على  لعرض معلومات الذاكرة لجهازك وبطاقة الذاكرة.

## إضافة اختصارات إلى المجلدات

أضف اختصار للمجلدات الأكثر استخدامًا إلى الدليل الجذر.

اضغط على  ← إضافة اختصار حدد مجلد، ثم اضغط على تم.

## إضافة اختصارات خادم FTP إلى الجهاز

أضف اختصار خادم FTP إلى منطقة الاختصارات.

اضغط على  ← إضافة خادم FTP، وأدخل تفاصيل مثل عنوان الخادم، واسم المستخدم، وكلمة المرور، ثم اضغط على تم.

# التوصيلات

## NFC

### نبذة عن NFC

يُتيح لك جهازك إمكانية القراءة بالقرب من علامات تبويب اتصالات الحقل (NFC) التي تحتوي على معلومات حول المنتجات. يمكنك أيضاً استخدام هذه الميزة للقيام بالدفع وشراء تذاكر النقل أو الأحداث بعد تنزيل التطبيقات المطلوبة.

تحتوي البطارية على هوائي NFC مدمج. تعامل مع البطارية بعناية لكي تتجنب إتلاف هوائي NFC.



### قبل استخدام هذه الميزة

- تحقق من موقع هوائيات NFC في جهازك وفي الأجهزة الأخرى.
- تأكد أن ميزة NFC نشطة في جهازك، وفي جميع الأجهزة المراد الاتصال بها.
- تأكد أن شاشة الجهاز غير مقفلة. وإلا فلن يقرأ علامات NFC أو تلقي بيانات.



## استخدام ميزة NFC

استخدم ميزة NFC لإرسال الصور أو الأسماء إلى أجهزة أخرى وقراءة معلومات المنتج من علامات NFC. في حالة إدخال بطاقة SIM أو USIM مزودة بميزة دفع، فيمكنك استخدام الجهاز للقيام بالدفع بطريقة مناسبة. على شاشة التطبيقات، اضغط على **الضبط** ← **NFC**، ثم اسحب المفتاح **NFC** جهة اليمين. ضع منطقة هوائي NFC على الجزء الخلفي من جهازك بالقرب من علامة NFC. تظهر المعلومات الموجودة على علامة التوبيخ.

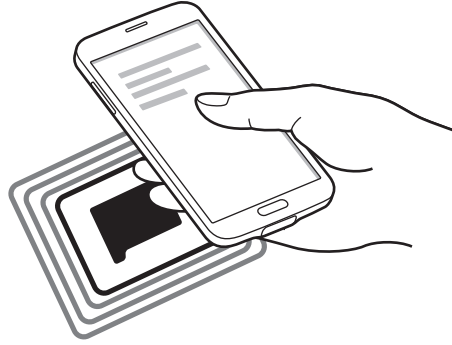

## القيام بالشراء بواسطة الميزة NFC

قبل أن تتمكن من استخدام ميزة NFC لتنفيذ عمليات الدفع، يجب عليك التسجيل في خدمة الدفع عبر الهاتف المحمول. للتسجيل أو الحصول على تفاصيل حول الخدمة، اتصل بمزود الخدمة. على شاشة التطبيقات، اضغط على **الضبط** ← **NFC**، ثم اسحب المفتاح **NFC** جهة اليمين. المس منطقة هوائي NFC في الجزء الخلفي من جهازك عند قارئ بطاقة NFC. لضبط تطبيق الدفع الافتراضي، اضغط على **انقر وادفع** وحدد تطبيقاً.

بعض تطبيقات الدفع قد لا تدعم ميزة NFC.



## إرسال البيانات

استخدم الميزة Android Beam لإرسال بيانات، مثل صفحات الويب والأسماء إلى الأجهزة الممكنة بدعم NFC.

١ على شاشة التطبيقات، اضغط على **الضبط** ← **NFC**، ثم اسحب المفتاح **NFC** جهة اليمين.

٢ اضغط على **Android Beam**، ثم اسحب المفتاح **Android Beam** إلى اليمين.

٣ حدد عنصر وقم بلامسة هوائي NFC الخاص بالجهاز الآخر بهوائي NFC لجهازك.

٤ عند ظهور **المس لإرسال**. على الشاشة، اضغط على شاشة جهازك لإرسال العنصر.

## البلوتوث

### نبذة عن البلوتوث

ينشئ البلوتوث اتصال لاسلكي مباشر بين جهازين من خلال المسافات القصيرة. استخدم البلوتوث لتبادل البيانات أو ملفات الوسائط مع أجهزة أخرى.

- شركة سامسونج غير مسؤولة عن فقد البيانات المرسله أو المستقبله عبر ميزة البلوتوث، أو عن تأخيرها أو سوء استخدامها. 
- تأكد دائماً من مشاركة البيانات واستقبالها باستخدام الأجهزة المؤمنة بشكل موثوق منه وبشكل صحيح. في حالة وجود عوائق بين الأجهزة، قد يتم تقليل مسافة التشغيل.
- بعض الأجهزة، خصوصاً التي لم يتم اختبارها أو اعتمادها من شركة Bluetooth SIG، قد لا تكون متوافقة مع جهازك.
- لا تستخدم ميزة البلوتوث لأغراض غير قانونية (على سبيل المثال، الاستيلاء على نسخ من الملفات أو الاتصالات التي يتم إجراؤها بطريق غير شرعية لأغراض تجارية).
- سامسونج غير مسؤولة عن تكرار الاستخدام غير القانوني لميزة البلوتوث.

### قبل استخدام هذه الميزة

- تأكد أن ميزة البلوتوث نشطة في جهازك، وفي جميع الأجهزة المراد الاتصال بها.
- تأكد أن الجهازين موضوعان بحيث يظهران لأجهزة البلوتوث الأخرى.

### الإقتران مع أجهزة البلوتوث أخرى

1) على شاشة التطبيقات، اضغط على الضبط ← البلوتوث، ثم اسحب المفتاح البلوتوث جهة اليمين، ثم اضغط على مسح. يتم سرد الأجهزة المكتشفة.

لضبط الجهاز بحيث يكون ظاهرًا للأجهزة الأخرى، اضغط على اسم الجهاز.

٢ حدد جهازًا للإقران به.

إذا كان جهازك قد تم إقرانه مع هذا الجهاز من قبل، فاضغط على اسم الجهاز بدون تأكيد مفتاح المرور الذي يتم إنشاؤه تلقائيًا.

٣ اقبل طلب ترخيص البلوتوث على الجهازين للتأكيد.

## إرسال واستقبال البيانات

تدعم العديد من التطبيقات نقل البيانات عبر البلوتوث. يمكنك مشاركة البيانات، مثل الأسماء أو ملفات الوسائط، مع أجهزة البلوتوث الأخرى. الإجراءات التالية مثال لإرسال صورة إلى جهاز آخر.

### إرسال صورة

١ على شاشة التطبيقات، اضغط على الاستوديو.

٢ حدد صورة.

٣ اضغط على  ← البلوتوث، ثم حدد جهازًا للإقران به.

إذا كان الجهاز الذي تريد الإقران به غير موجود في القائمة، فاطلب أن يقوم الجهاز بتشغيل خيار الرؤية. أو، اضبط الجهاز بحيث يكون مرئيًا للأجهزة الأخرى.

٤ اقبل طلب ترخيص البلوتوث على الجهاز الآخر.

### استلام صورة

عندما يرسل الجهاز الآخر إليك صورة، اقبل طلب ترخيص البلوتوث. يتم حفظ الصورة المعدلة في المجلد الاستوديو ← تنزيل.

## إلغاء إقران أجهزة البلوتوث

١ على شاشة التطبيقات، اضغط على الضبط ← البلوتوث.

يعرض الجهاز الأجهزة المقترنة الموجودة في القائمة.

٢ اضغط على  بجانب اسم الجهاز لإلغاء إقرانه.

٣ اضغط على إلغاء الإقران.

## S Beam

استخدم هذه الميزة لإرسال البيانات، مثل لقطات الفيديو، والصور، والمستندات.

### قبل استخدام هذه الميزة

- تأكد أن ميزة NFC أو Wi-Fi Direct نشطة في جهازك، وفي جميع الأجهزة المراد إرسال الملفات إليها.

### إرسال البيانات

١ على شاشة التطبيقات، اضغط على **الضبط** ← **NFC**، ثم اسحب المفتاح **NFC** جهة اليمين.

٢ اضغط على **S Beam**، ثم اسحب المفتاح **S Beam** إلى اليمين.

٣ حدد ملف وقم بملامسة هوائي NFC الخاص بالجهاز الآخر بهوائي NFC لجهازك.

٤ عند ظهور **المس للإرسال** على الشاشة، اضغط على شاشة جهازك لإرسال الملف.

- لا ترسل البيانات المحمية بقوانين حقوق الطبع والنشر عبر **S Beam**. يؤدي إجراء ذلك إلى مخالفة قوانين حقوق الطبع والنشر. سامسونج غير مسؤولة عن أي مشكلات قانونية قد تحدث بسبب الاستخدام غير القانوني للبيانات المحمية بقوانين حقوق الطبع والنشر.
- إذا حاول كلا الجهازين إرسال بيانات بشكل متزامن، فقد يفشل نقل الملفات.

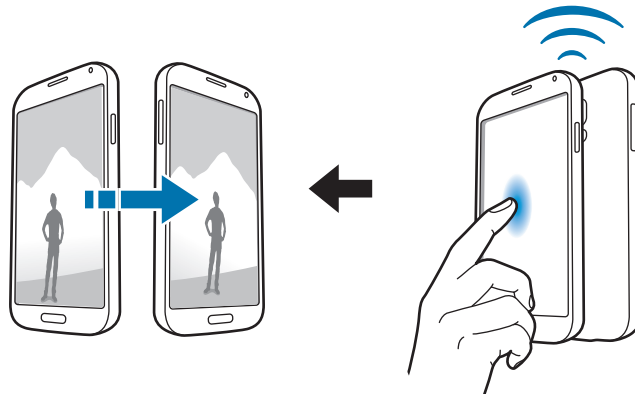

## Quick connect

### نبذة عن التوصيل السريع

استخدم هذه الميزة للبحث بسهولة عن الأجهزة القريبة والتوصيل بها. يمكنك استخدام الجهاز كجهاز تحكم عن بُعد بواسطة توصيله بتلفزيون. يمكنك أيضًا مشاركة المحتوى المخزن على جهازك بطريقة مناسبة مع أجهزة الكمبيوتر.



- تختلف أساليب الاتصال حسب نوع الأجهزة المتصلة أو المحتوى الذي يتم مشاركته.
- يتغير اسم الجهاز حسب أجهزة البلوتوث المراد الإقران بها. على سبيل المثال، يمكن أن يظهر اسم الجهاز كـ BT MAC.

### قبل استخدام هذه الميزة

- تأكد أن الأجهزة المراد توصيلها تدعم ميزة "التوصيل السريع" وأن الشاشات الخاصة بها قيد التشغيل.
- تأكد أن Wi-Fi Direct أو ميزة البلوتوث نشطة في الأجهزة التي لا تدعم ميزة "التوصيل السريع".

### توصيل أجهزة أخرى

١ افتح لوحة الإشعارات أو لوحة الضبط السريع واضغط على **Quick connect**.

عندما تفتح اللوحة، يتم تشغيل ميزة البلوتوث تلقائيًا ويبحث الجهاز عن الأجهزة القريبة.

٢ حدد جهازًا للاتصال به.

قد تختلف الخطوة التالية حسب نوع الأجهزة المتصلة. اتبع الإرشادات التي تظهر على الشاشة لاستكمال التوصيل بين الأجهزة.

للسماح للأجهزة القريبة بالبحث عن جهازك والاتصال به، اضغط على  ← **جاهز للاتصال دائمًا**، ثم اسحب المفتاح **جاهز للاتصال دائمًا** إلى اليمين.

## إعادة البحث عن الأجهزة

إذا لم يظهر الجهاز المطلوب في القائمة، فابحث عن الجهاز. اضغط على  وحدد الجهاز من قائمة الأجهزة المكتشفة.

## فصل الأجهزة

لإلغاء تنشيط ميزة "التوصيل السريع"، اضغط على  في الجزء العلوي من الشاشة. أو بدلاً من ذلك، اضغط على .

## مشاركة المحتوى

قم بمشاركة المحتوى مع الأجهزة المتصلة.

- ١ افتح لوحة الإشعارات أو لوحة الضبط السريع واضغط على **Quick connect**.
- ٢ حدد جهازًا من قائمة الأجهزة المكتشفة.
- ٣ حدد فئة وسائط.
- ٤ حدد المحتوى المطلوب تعديله واضغط على تم. يرسل جهازك المحتوى إلى الجهاز المتصل.

## التوصيل بالتلفزيون

قم بتوصيل الجهاز بتلفزيون وتحكم في التلفزيون باستخدام الجهاز كجهاز تحكم عن بُعد.

### قبل استخدام هذه الميزة

- تأكد من تشغيل التلفزيون.
- تأكد أن جهازك والتلفزيون متصلان بنفس الشبكة.
- تأكد أن التلفزيون مسجل بميزة التحكم عن بُعد.

- ١ افتح لوحة الإشعارات أو لوحة الضبط السريع واضغط على **Quick connect**.

- ٢ اضغط على التحكم من قائمة الأجهزة المكتشفة.
- تظهر فقط أجهزة التلفزيون التي تدعم ميزة "الاتصال السريع" في القائمة.
- ٣ حدد تلفزيون للاتصال به.
- ٤ اتبع الإرشادات التي تظهر على الشاشة لاستكمال التوصيل بين الأجهزة.

## الانضمام إلى Group Play

قم بمشاركة المحتوى مع الأجهزة الأخرى باستخدام ميزة Group Play.

### قبل استخدام هذه الميزة

- تأكد أن جميع الأجهزة التي تستخدم هذه الميزة متصلاً بنفس الشبكة.
- ابحث عن أو انضم إلى جلسة تم إنشائها أو قم بإنشاء جلسة جديدة.
- تأكد أن التطبيق Group Play مثبت على الجهازين. يمكنك تنزيل التطبيق من سوق Play.

١ افتح لوحة الإشعارات أو لوحة الضبط السريع واضغط على **Quick connect**.

٢ اضغط على ضم من قائمة الأجهزة المكتشفة.

تظهر فقط الأجهزة التي تدعم جلسات Group Play في القائمة.

٣ حدد جلسة Group Play للانضمام إليها.

٤ اتبع الإرشادات التي تظهر على الشاشة لاستكمال التوصيل بين الأجهزة.

## استعراض أجهزة الكمبيوتر

قم بتشغيل **Samsung Link** لكي تستخدم المحتوى المحفوظ على أجهزة الكمبيوتر المتصلة. لاستخدام هذه الميزة، قم بتسجيل الدخول إلى حساب سامسونج.

### قبل استخدام هذه الميزة

- تأكد أن جميع الأجهزة التي تستخدم هذه الميزة متصّلان بنفس الشبكة.
  - تأكد أن جميع أجهزة الكمبيوتر التي سيتصل بها الجهاز مسجلة مع **Samsung Link**.
  - تأكد أن التطبيق **Samsung Link** مثبت على الجهازين. يمكنك تنزيل التطبيق من سوق **Play**.
- ١ افتح لوحة الإشعارات أو لوحة الضبط السريع واضغط على **Quick connect**.
  - ٢ اضغط على **استعراض الكمبيوتر المحمول** من قائمة الأجهزة المكتشفة.  
تظهر فقط أجهزة الكمبيوتر المتاحة في القائمة.
  - ٣ حدد كمبيوتر للاتصال به.
  - ٤ اتبع الإرشادات التي تظهر على الشاشة لاستكمال التوصيل بين الأجهزة.



## Smart Remote

### نبذة عن Smart Remote

استخدم هذا التطبيق للتوصيل بتلفزيون واستخدم الجهاز كوحدة تحكم عن بُعد. يمكنك البحث عن برامج التلفزيون وتحديدها والتحكم في القنوات بواسطة جهازك. اضغط على **Smart Remote** على شاشة التطبيقات.

### قبل استخدام هذا التطبيق

- تأكد من قيامك بتوصيل الجهاز بشبكة.
- تأكد أن منفذ الأشعة تحت الحمراء بالجهاز يواجه التلفزيون.



### التوصيل بالتلفزيون

- ١ اضغط على **Smart Remote** على شاشة التطبيقات.
  - ٢ اضغط على تحديد البلد أو المنطقة وحدد بلدات ومنطقة.
  - ٣ حدد خدمة البث.
- تظهر برامج التلفزيون المتاحة.

## استخدام الجهاز كوحدة تحكم عن بُعد

يمكنك تشغيل التلفزيون أو إيقاف تشغيله، أو استعراض القنوات، أو ضبط مستوى الصوت في التلفزيون باستخدام الجهاز كوحدة تحكم عن بُعد.

١ في الجهاز، اضغط على  ← متابعة.

٢ حدد موجة التلفزيون.

٣ تأكد أن منفذ الأشعة تحت الحمراء بالجهاز يواجه التلفزيون واضغط على . ثم اضغط على نعم، هذا الرمز يعمل في حالة إيقاف تشغيل الجهاز للتلفزيون.

إذا لم يتوقف تشغيل التلفزيون، فاضغط على إرسال هذا الرمز ثانية، أو لا، اختبر الرمز التالي ثم كرر ذلك حتى يتعرف التلفزيون على الإشارة.

٤ حدد مصدر القناة.



٥ اضغط على تم لاستكمال الضبط.

عند اكتمال الضبط، تظهر لوحة التحكم عن بُعد على الشاشة.



## مشاهدة التلفزيون باستخدام الجهاز

حدد برنامج تلفزيوني من قائمة البرامج المتاحة لمشاهدته على التلفزيون المتصل.

- ١ اضغط على  ← عروض التلفاز، أو الأفلام، أو رياضة وقم بالتمرير لليساار أو لليمين لتحديد فئة.
- ٢ حدد برنامج تلفزيوني واضغط على شاهد الآن. يظهر البرنامج المحدد على التلفزيون المتصل.
- ٣ اضغط على  لتغيير القنوات أو لضبط مستوى الصوت. تظهر لوحة جهاز التحكم عن بُعد على الشاشة.

## ضبط مذكرات البرنامج

- ١ حدد برنامج تلفزيوني لمشاهدته.
- ٢ اضغط على التذكير، اضبط إنذارًا لتذكيرك بميعاد بدء البرنامج التلفزيوني، ثم اضغط على تم. يتوقف تشغيل الإنذار في الوقت المحدد مسبقًا.

## Screen Mirroring

### نبذة عن تطابق الشاشة

استخدم هذه الميزة لتوصيل جهازك بشاشة كبيرة بواسطة برنامج AllShare Cast، أو HomeSync، ثم قم بمشاركة محتوياتك. يمكنك أيضاً استخدام هذه الميزة مع أجهزة أخرى تدعم ميزة Wi-Fi Miracast.

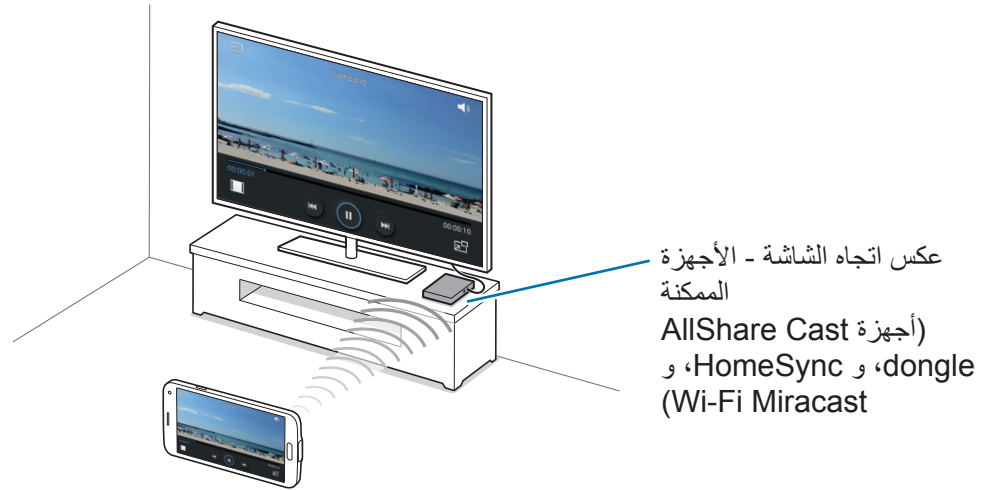

- قد لا تتوفر هذه الميزة حسب منطقتك أو مزود الخدمة الخاص بك.
- الأجهزة التي تعمل بدعم Miracast التي لا تدعم حماية المحتوى الرقمي ذو عرض النطاق العالي (HDCP 2.X) قد لا تتوافق مع هذه الميزة.
- قد يتم تخزين بعض الملفات أثناء التشغيل، وذلك حسب اتصال الشبكة.
- لتوفير الطاقة، قم بإلغاء تنشيط هذه الميزة في حالة عدم استخدامها.
- إذا حددت نطاق تردد Wi-Fi فقد لا يتم اكتشاف برامج AllShare Cast أو HomeSync أو قد لا يتم الاتصال بها.
- في حالة قيامك بتشغيل لقطات فيديو أو ألعاب على شاشة التلفزيون، حدد وضع تلفزيون مناسب للتمتع بأفضل تجربة.



## قبل استخدام هذه الميزة

- تأكد أن الجهاز الذي يدعم تطابق الشاشة متصل بالتلفزيون باستخدام كبل HDMI.
- تأكد من تشغيل التلفزيون.

## عرض المحتوى على التلفزيون

قبل أن تقوم بتوصيل تلفزيون بجهازك، قم بتوصيل تلفزيون وجهاز يدعم تطابق الشاشة. لضبط الاتصال، راجع دليل مستخدم الجهاز. الإجراءات التالية مثال لعرض المحتوى على التلفزيون المتصل عبر برنامج AllShare Cast.

١ على شاشة التلفزيون، حدد وضع الاتصال مثل وضع HDMI، لتوصيل جهاز خارجي.

٢ على شاشة التطبيقات، اضغط على **الضبط** ← **Screen Mirroring**، ثم اسحب المفتاح **Screen Mirroring** إلى اليمين.

يتم سرد الأجهزة المكتشفة.

٣ حدد جهازاً للاتصال به.

تظهر شاشة الجهاز على شاشة التلفزيون.

في حالة قيامك بتوصيل الجهاز لأول مرة، اضغط مطولاً على اسم البرنامج الموجود في القائمة وأدخل رمز PIN في شاشة التلفزيون.

٤ افتح أو قم بتشغيل ملف ثم تحكم في العرض باستخدام المفاتيح الموجودة في الجهاز.

## إيقاف عرض المحتوى

على شاشة التطبيقات، اضغط على **الضبط** ← **Screen Mirroring**، واسحب المفتاح **Screen Mirroring** جهة اليسار.

## استخدام ميزة الطباعة المحمولة

قم بتوصيل الجهاز بطابعة لطباعة الصور أو المستندات.



قد لا تكون بعض الطابعات متوافقة مع الجهاز. 

### قبل استخدام هذه الميزة

- تأكد أن ميزة Wi-Fi أو Wi-Fi Direct نشطة في الجهاز وفي الطابعة.

### التوصيل بطابعة

على شاشة التطبيقات، اضغط على الضبط ← الطباعة ← **Samsung Print Service Plugin**، ثم اسحب المفتاح **Samsung Print Service Plugin** إلى اليمين. يبحث الجهاز على الطابعات المتصلة بنفس شبكة Wi-Fi مثل جهازك. حدد طابعة لكي تستخدمها كطابعة افتراضية.

لإضافة طابعات يدويًا، اضغط على  ← إضافة طابعة ، أدخل التفاصيل، ثم اضغط على **OK**.  
لتغيير ضبط الطابعة، اضغط على  ← الضبط.

### محتوى الطباعة

أثناء عرض المحتوى، مثل الصور أو المستندات، اضغط على  ← طباعة، ثم حدد طابعة.  
لإلغاء الطباعة، اضغط على الطابعة واضغط على إلغاء.

# مدير الجهاز والبيانات

## ترقية الجهاز

يمكن ترقية الجهاز إلى أحدث برنامج.

قد لا تتوفر هذه الميزة حسب منطقتك أو مزود الخدمة الخاص بك. 

## الترقية باستخدام Samsung Kies

تشغيل Samsung Kies وتوصيل الجهاز بالكمبيوتر. يتعرف Samsung Kies تلقائيًا على الجهاز ويعرض التحديثات المتاحة في مربع الحوار، متى توفرت. انقر فوق زر التحديث في مربع الحوار لبدء الترقية. راجع تعليمات Samsung Kies للتعرف على تفاصيل حول كيفية الترقية.

- لا توقف تشغيل الكمبيوتر أو تفصل كابل USB أثناء ترقية الجهاز.
- أثناء ترقية الجهاز، لا تقم بتوصيل أجهزة وسائط أخرى بالكمبيوتر. يؤدي ذلك إلى حدوث تداخل مع عملية التحديث. 

## الترقية عبر الهواء

يمكن ترقية الجهاز مباشرة إلى أحدث برنامج بواسطة البرنامج الثابت بواسطة خدمة عبر الهواء (FOTA). على شاشة التطبيقات، اضغط على الضبط ← حول الجهاز ← تحديث البرنامج ← تحديث الآن.

## نقل الملفات بين الجهاز والكمبيوتر

### نقل الملفات

انقل الملفات الصوتية، أو الفيديو، أو الصور أو أي نوع آخر من الملفات من الجهاز إلى الكمبيوتر، أو بالعكس. إذا لم تتمكن التطبيقات من تشغيل الملفات ذات الامتداد **divx** أو **ac3** فقم بتثبيت التطبيقات التي تدعمها. 

### التوصيل كجهاز وسائط

- ١ قم بتوصيل الجهاز بالكمبيوتر بواسطة كابل USB.
- ٢ افتح لوحة الإشعارات، ثم اضغط على **متصل كجهاز وسائط** ← **جهاز الوسائط (MTP)**. اضغط على **كاميرا (PTP)** إذا لم يدعم الكمبيوتر بروتوكول نقل الوسائط (MTP)، أو إذا لم يتم تثبيت برنامج تشغيل مناسب.
- ٣ انقل الملفات بين الجهاز والكمبيوتر.



## الاتصال باستخدام برنامج Samsung Kies

Samsung Kies عبارة عن تطبيق كمبيوتر يتحكم في مكتبات الوسائط والمعلومات الشخصية مع أجهزة سامسونج. قم بتنزيل أحدث Samsung Kies من موقع سامسونج على الويب.

١ قم بتوصيل الجهاز بالكمبيوتر بواسطة كابل USB.

يتم تشغيل Samsung Kies على الكمبيوتر تلقائيًا. في حالة عدم تشغيل Samsung Kies، انقر نقرًا مزدوجًا فوق رمز Samsung Kies الموجود في الكمبيوتر.

٢ انقل الملفات بين الجهاز والكمبيوتر.

ارجع إلى تعليمات Samsung Kies للحصول على مزيد من المعلومات.

## النسخ الاحتياطي واستعادة البيانات

احتفظ بمعلوماتك الشخصية، وبيانات التطبيق، والضبط الآمن على الجهاز. يمكنك عمل نسخة احتياطية من المعلومات المهمة إلى حساب احتياطي والوصول إليه فيما بعد أو لاستعادة التطبيقات بدون إعادة تثبيتها. أيضًا، يمكنك استخدام هذه الميزة في حالة قيامك بتغيير أو إعادة تعيين الجهاز.

### استخدام حساب Google

١ من شاشة التطبيقات، انقر على الضبط ← حسابات ← إضافة حساب ← Google، ثم قم بتسجيل الدخول إلى حساب Google.

٢ اضغط على الضبط على شاشة التطبيقات.

٣ اضغط على النسخ الاحتياطي وإعادة الضبط ثم اختر النسخ الاحتياطي لبياناتي.

يبدأ الجهاز في عمل نسخة احتياطية من بيانات التطبيق، وكلمات مرور Wi-Fi والضبط الآخر لخدم Google.

٤ اضغط على نسخ الحساب احتياطيًا وحدد حسابًا لضبطه كحساب احتياطي.

لاستعادة البيانات تلقائيًا عندما تقوم بإعادة تثبيت التطبيقات، اختر استعادة تلقائية.

بعد تنفيذ إعادة ضبط بيانات المصنع للجهاز سيقوم بإعادة التشغيل تلقائيًا. عندما يفتح معالج الإعداد، اتبع التعليمات الموجودة على الشاشة وقم بتسجيل الدخول إلى حساب النسخ الاحتياطي من Google الخاص بك لاستعادة بيانات النسخ الاحتياطي. إذا قمت بتسجيل الدخول إلى حساب النسخ الاحتياطي بعد إنهاء الإعداد، لا يقوم الجهاز باستعادة بيانات النسخ الاحتياطي.

## استخدام حساب سامسونج

- ١ من شاشة التطبيقات، انقر على الضبط ← حسابات ← إضافة حساب ← Samsung account، ثم قم بتسجيل الدخول إلى حساب سامسونج.
  - ٢ اضغط على الضبط على شاشة التطبيقات.
  - ٣ انقر على سحابة ← نسخة احتياطية، حدد العناصر المراد نسخها احتياطياً، ثم انقر نسخ احتياطي الآن ← نسخ احتياطي.
- لاستعادة البيانات، اضغط على ارجاع الضبط، حدد العناصر المطلوب استعادتها، ثم اضغط على استعادة الآن.

## إجراء إعادة تعيين بيانات

حذف كل الإعدادات والبيانات الموجودة على الجهاز. قبل القيام بإعادة ضبط بيانات المصنع، تأكد من القيام بجميع البيانات المهمة المخزنة على الجهاز. راجع 'النسخ الاحتياطي واستعادة البيانات' للتعرف على التفاصيل.

- ١ اضغط على الضبط على شاشة التطبيقات.
  - ٢ اضغط على النسخ الاحتياطي وإعادة الضبط ← إعادة تعيين بيانات المصنع.
  - ٣ اضغط على إعادة تعيين الجهاز ← محل الكل.
- يتم إعادة تشغيل الجهاز تلقائياً.

# الضبط

## نبذة عن الضبط

استخدم هذا التطبيق لتهيئة الجهاز، اضبط خيارات التطبيق، وأضف حسابات. اضغط على **الضبط** على شاشة التطبيقات. للبحث عن الضبط بواسطة إدخال كلمات أساسية، اضغط على **Q**.

## الضبط السريع

اعرض قائمة بخيارات الضبط المفضلة لديك. لتعديل قائمة خيارات الضبط المفضلة، اضغط على **⋮** ← تحرير الضبط السريع، ثم حدد خيار ضبط، ثم اضغط على **حفظ**.

## وصلات الشبكة

### Wi-Fi

قم بتنشيط ميزة Wi-Fi للاتصال بشبكة Wi-Fi واتصل بالإنترنت أو بأجهزة شبكات أخرى. على شاشة التطبيقات، اضغط على **Wi-Fi**، ثم اسحب المفتاح **Wi-Fi** إلى اليمين. يمكنك الحفاظ على اتصال ثابت بالشبكة عن طريق التحديد التلقائي إما Wi-Fi أو الشبكة المحمولة لاستخدام الإشارة الأقوى. للتبديل تلقائيًا بين الشبكات، اختر **تبديل الشبكة الذكي**.

لاستخدام الخيارات، اضغط على .

- بحث: البحث عن الشبكات المتاحة.
- مباشر **Wi-Fi**: قم بتنشيط **Wi-Fi Direct** وقم بتوصيل الأجهزة مباشرة عبر **Wi-Fi** لمشاركة الملفات.
- متقدم: بتخصيص ضبط **Wi-Fi**.
- زر ضغط **WPS**: اتصل بشبكة **Wi-Fi** الآمنة باستخدام الزر **WPS**.
- إدخال رمز **WPS PIN**: اتصل بشبكة **Wi-Fi** آمنة باستخدام **WPS PIN**.
- مساعدة: ادخل إلى معلومات التعليمات لـ **Wi-Fi**.

## ضبط سياسة سكون **Wi-Fi**

اضغط على  ← متقدم ← إبقاء خدمة **Wi-Fi** قيد التشغيل أثناء وضع السكون.

أثناء إيقاف تشغيل الشاشة، يوقف الجهاز تلقائياً تشغيل توصيلات **Wi-Fi**. عند حدوث ذلك، يدخل الجهاز إلى شبكات البيانات تلقائياً في حالة الضبط لاستخدامها. قد يترتب على ذلك دفع تكاليف لنقل البيانات. لتجنب دفع تكاليف إضافية، اضبط هذا الخيار إلى دائماً.



## ضبط إشعارات الشبكة

يمكن أن يتتبع الجهاز فتح شبكات **Wi-Fi** وعرض رمز على شريك الحالة للإبلاغ عند توفرها. اضغط على  ← متقدم وضع علامة اختيار أمام **إشعارات الشبكة** لتنشيط هذه الميزة.

## Wi-Fi Direct

**Wi-Fi Direct** يربط أجهزة مباشرة عبر شبكة **Wi-Fi** بدون الحاجة إلى نقطة وصول.

اضغط على  ← مباشر **Wi-Fi**.

## محسن التنزيل

اضبط الجهاز لتنزيل الملفات عبر كل من Wi-Fi وشبكات المحمول في نفس الوقت.  
من شاشة الضبط، اضغط على **محسن التنزيل**، ثم اسحب المفتاح **محسن التنزيل** إلى اليمين.  
سيتم تحميلك بتكاليف إضافية عند تنزيل الملفات عبر شبكة المحمول. لكي تتجنب التكاليف الإضافية، اتصل بمزود الخدمة الخاص بك. 

- **عدم إظهار معلومات السرعة:** تعيين الجهاز إلى عدم عرض سرعة نقل البيانات في نافذة منبثقة أثناء استخدام وضع معزز التنزيل.

## البلوتوث

قم بتنشيط ميزة البلوتوث لتبادل المعلومات عبر مسافات قصيرة.  
على شاشة التطبيقات، اضغط على **البلوتوث**، ثم اسحب المفتاح **البلوتوث** إلى اليمين.  
لاستخدام المزيد من الخيارات، اضغط على .

- **مهلة الرؤية:** اضبط المدة التي يظهر خلالها الجهاز.
- **الملفات المستلمة:** اعرض الملفات المستلمة عبر ميزة البلوتوث.
- **إعادة تسمية الجهاز:** تغيير اسم الجهاز.
- **مساعدة:** ادخل إلى معلومات تعليمات البلوتوث.

## التقييد ونقطة اتصال Wi-Fi

استخدم الجهاز كنقطة اتصال ساخنة محمولة لمشاركة اتصال شبكة المحمول الخاصة بالجهاز مع أجهزة أخرى. راجع 'تقييد الأجهزة واستخدام نقاط الاتصال النقالة' للتعرف على التفاصيل.

على شاشة الضبط، اضغط على **التقييد ونقطة اتصال Wi-Fi**.

- **نقطة اتصال Wi-Fi المحمولة:** استخدم المحث الساخن لـ Wi-Fi المحمول لمشاركة اتصال شبكة المحمول للجهاز مع أجهزة كمبيوتر أو أجهزة أخرى من خلال شبكة Wi-Fi. يمكنك استخدام هذه الميزة في حالة عدم توفر اتصال بالشبكة.

- **تقييد USB:** استخدم ضبط نطاق USB لمشاركة اتصال شبكة المحمول بالجهاز مع كمبيوتر عبر USB. عند التوصيل بجهاز كمبيوتر، يتم استخدام الجهاز كمودم لاسلكي لجهاز الكمبيوتر.
- **تقييد البلوتوث:** استخدم ضبط نطاق البلوتوث لمشاركة اتصال شبكة المحمول بالجهاز مع أجهزة الكمبيوتر أو أجهزة أخرى عبر البلوتوث.

## وضع الطيران

يؤدي ذلك إلى تعطيل جميع الوظائف اللاسلكية على جهازك. يمكنك استخدام الخدمات غير الشبكية فقط. على شاشة الضبط، اضغط على وضع الطيران.

## استخدام البيانات

استمر في تتبع حجم استخدام البيانات وقم بتخصيص الضبط للحد. على شاشة الضبط، اضغط على استخدام البيانات.

- **بيانات الهاتف المحمول:** اضبط الجهاز لاستخدام اتصالات البيانات على أي شبكة محمول.
- **تعيين حد بيانات الهاتف المحمول:** اضبط حدًا لاستخدام بيانات المحمول.
- **دورة استخدام البيانات:** أدخل بيانات لإعادة الضبط شهريًا لمراقبة استخدام البيانات المحمولة. لاستخدام المزيد من الخيارات، اضغط على .
- **البيانات أثناء التجوال:** اضبط الجهاز لاستخدام اتصالات البيانات عندما تقوم بالتجوال.
- **تقييد بيانات الخلفية:** اضبط الجهاز لتعطيل المزامنة في الخلفية أثناء استخدام شبكة المحمول.
- **مزامنة البيانات تلقائيًا:** قم بتنشيط أو إلغاء تنشيط المزامنة التلقائية للتطبيقات. يمكنك تحديد المعلومات المطلوب مزامنتها لكل حساب في الضبط ← حسابات.
- **عرض استخدام Wi-Fi:** اضبط الجهاز لعرض استخدامك للبيانات عبر Wi-Fi.
- **نقاط الاتصال النقالة:** حدد النقاط الساخنة لـ Wi-Fi لمنع التطبيقات التي تعمل في الخلفية من استخدامها.
- **تعليمات:** ادخل إلى معلومات التعليمات حول استخدام البيانات.

## المواقع

قم بتغيير الضبط لأذونات معلومات الموقع.

على شاشة التطبيقات، اضغط على **المواقع**، ثم اسحب المفتاح **المواقع** إلى اليمين.

- **النمط:** حدد طريقة لتجميع بيانات الموقع.
- **طلبات الموقع الأخيرة:** اعرض التطبيقات التي تطلب استخدام معلومات موقعك الحالي واستخدامها للبطارية.
- **خدمات الموقع:** عرض خدمات الموقع التي يستخدمها جهازك.
- **الأماكن المفضلة لدي:** اضبط ملفات التعريف التي سيتم استخدامها لمواقع محددة عندما تستخدم GPS، أو Wi-Fi، أو ميزات البلوتوث للبحث عن موقعك الحالي.

## مزيد من الشبكات

قم بتخصيص الضبط للتحكم في الشبكات.

على شاشة الضبط، اضغط على **مزيد من الشبكات**.

## تطبيق المراسمة الافتراضي

حدد التطبيق الافتراضي لاستخدامه للرسائل.

## شبكات الهواتف المحمولة

- **بيانات الهاتف المحمول:** اضبط الجهاز لاستخدام اتصالات البيانات على أي شبكة محمول.
- **البيانات أثناء التجوال:** اضبط الجهاز لاستخدام اتصالات البيانات عندما تقوم بالتجوال.
- **أسماء نقاط الوصول:** قم بإعداد أسماء نقاط الوصول (APNs).
- **نمط الشبكة:** حدد نوع الشبكة.
- **مشغلو الشبكة:** ابحث عن الشبكات المتوفرة وحدد شبكة للتجوال.

## VPN

قم بالإعداد والاتصال بالشبكات الخاصة الافتراضية (VPNs).

## الاتصال والمشاركة

### NFC

- قم بتنشيط ميزة NFC لقراءة أو كتابة علامة NFC التي تحتوي على معلومات. على شاشة التطبيقات، اضغط على **NFC**، ثم اسحب المفتاح **NFC** إلى اليمين.
- **Android Beam**: قم بتنشيط الميزة **Android Beam** لإرسال بيانات، مثل صفحات الويب والأسماء إلى الأجهزة الممكنة بدعم **NFC**.
- **S Beam**: قم بتنشيط ميزة **S Beam** لإرسال البيانات، مثل الموسيقى، والفيديو، والصور، والمستندات، إلى الأجهزة التي تدعم **NFC** و **Wi-Fi Direct**.
- انقر وادفع: تعيين تطبيق الدفع الافتراضي لدفعات المحمول.

### الأجهزة المجاورة

- قم بتغيير الضبط لمشاركة المحتوى عندما تقوم بتوصيل الجهاز بالأجهزة القريبة. على شاشة الضبط، اضغط على **الأجهزة المجاورة**، ثم اسحب المفتاح **الأجهزة المجاورة** إلى اليمين.
- اسم الجهاز: اعرض اسم خادم وسائط لجهازك.
- محتويات مشتركة: اضبط الجهاز لمشاركة محتويات جهازك مع أجهزة أخرى.
- الأجهزة المسموح بها: اعرض قائمة الأجهزة التي يمكنها الوصول إلى جهازك.
- الأجهزة المرفوضة: اعرض قائمة الأجهزة المحظور عليها الوصول إلى جهازك.
- تنزيل إلى: حدد موقع ذاكرة لحفظ ملفات الوسائط.
- التنزيل من أجهزة أخرى: اضبط الجهاز لقبول التحميلات من أجهزة أخرى.

### الطباعة

- تهيئة الضبط للأدوات المساعدة للطباعة المثبتة على الجهاز. يمكنك البحث عن الطابعات المتاحة أو إضافة طابعة يدويًا لطباعة الملفات عبر **Wi-Fi** الخدمات السحابية.
- على شاشة الضبط، اضغط على **الطباعة**.



## Screen Mirroring

قم بتفعيل ميزة تطابق الشاشة وشارك ما يعرض على شاشتك مع الآخرين.  
على شاشة الضبط، اضغط على **Screen Mirroring**، ثم اسحب المفتاح **Screen Mirroring** جهة اليمين.

## الصوت والعرض

### الصوت

قم بتغيير الضبط للأصوات المختلفة الموجودة في الجهاز.  
على شاشة الضبط، اضغط على **الصوت**.

- **وضع الصوت:** اضبط الجهاز لكي تستخدم وضع الصوت أو الوضع الصامت.
- **مستوى صوت:** اضبط مستوى الصوت لجميع نغمات الرنين، والموسيقى، والفيديو، وأصوات النظام، والإشعارات.
- **حساسية الاهتزاز:** اضبط قوة إشعار الاهتزاز.
- **نغمات الرنين:** أضف أو حدد نغمة رنين للمكالمات الواردة.
- **الاهتزازات:** قم بإضافة أو تحديد نمط اهتزاز.
- **إشعارات:** حدد نغمة رنين للأحداث، مثل الرسائل الواردة والمكالمات الفائتة.
- **اهتزاز عند الرنين:** اضبط الجهاز بحيث يهتز ويشغل نغمة رنين للمكالمات الواردة.
- **نغمة لوحة مفاتيح الطلب الهاتفي:** اضبط الجهاز لكي يصدر صوتاً عند الضغط على الأزرار الموجودة في لوحة المفاتيح.
- **أصوات اللمس:** حدد الجهاز لكي يصدر صوتاً عندما تقوم بتحديد تطبيق أو خيار على شاشة اللمس.
- **صوت قفل الشاشة:** اضبط الجهاز لكي يصدر صوتاً عندما تقوم بقفل أو إلغاء قفل شاشة اللمس.
- **تقنية التفاعل عند النقر على أزرار اللمس:** اضبط الجهاز لكي يهتز عند الضغط على المفاتيح.
- **صدور صوت عند النقر:** اضبط الجهاز لكي يصدر صوتاً عند لمس المفتاح.
- **اهتزاز عند النقر:** اضبط الجهاز لكي يصدر اهتزازاً عند لمس المفتاح.
- **تطبيقات SAMSUNG:** قم بتغيير ضبط الإشعارات لكل تطبيق.
- **تأثيرات موسيقية:** حدد مؤثر صوتي لتطبيقه عندما تضبط الموسيقى.

## الشاشة

قم بتخصيص الضبط الخاص بالشاشة.

على شاشة الضبط، اضغط على الشاشة.

• السطوع: اضبط سطوع الشاشة.

• الخط:

- أسلوب الخط: قم بتغيير نوع الخط لنص الشاشة.

- حجم الخط: قم بتغيير حجم الخط.

• تدوير الشاشة: اضبط المحتوى للتدوير تلقائيًا عند تشغيل الجهاز.

• السكون الذكي: اضبط الجهاز لمنع انطفاء الضوء الخلفي للشاشة أثناء النظر إلى الشاشة.

• زمن توقف الشاشة: حدد طول الفترة الزمنية التي ينتظرها الجهاز قبل إيقاف تشغيل الضوء الخلفي للشاشة.

• وضع الشاشة:

- مواءمة الشاشة: استخدم هذا الوضع لتخصيص الشاشة حسب ضبط الشاشة.

- ديناميكي: استخدم هذا الوضع لجعل نغمة العرض أكثر وضوحًا.

- قياسي: استخدم هذا الوضع للحصول على محيط عادي.

- صورة بمظهر محترف: استخدم هذا الوضع لكي تجعل درجة لون الشاشة تبدو كألوان حقيقية.

- سينما: استخدم هذا الوضع لتعتيم المحيط، كما لو كنت في غرفة مظلمة.

• ضبط درجة لون الشاشة آليًا: اضبط الجهاز لتوفير الطاقة بواسطة ضبط سطوع الشاشة.

• حلم اليقظة: اضبط الجهاز لتشغيل واقي الشاشة عند توصيل جهازك بارساء سطح المكتب أو الشاحن.

## • مؤشر LED:

- يتم الآن الشحن: اضبط الجهاز لتشغيل مصباح الإشعار أثناء شحن البطارية.
- البطارية ضعيفة: اضبط الجهاز لتشغيل مصباح الإشعار عند انخفاض طاقة البطارية.
- إشعارات: اضبط الجهاز لتشغيل مصباح الإشعارات عندما تكون هناك مكالمات فائتة، أو رسائل، أو إشعارات.
- صوت مسجل: اضبط الجهاز لتشغيل مصباح الإشعار عندما تقوم بتسجيل المذكرات الصوتية.
- مدة إضاءة مفاتيح اللمس: اضبط مدة الإضاءة الخلفية لزر اللمس.
- زيادة حساسية اللمس: اضبط الجهاز لزيادة حساسية اللمس به.

استنادًا إلى نوع المادة التي ترتديها أثناء لمس الجهاز، فقد لا يتم التعرف على بعض الأوامر.



## خلفية الشاشة

قم بتغيير الضبط الخاص بالخلفية.

على شاشة الضبط، اضغط على **خلفية الشاشة**.

- الشاشة الرئيسية: حدد صورة خلفية لشاشة الصفحة الرئيسية.
- قفل الشاشة: حدد صورة خلفية للشاشة المقفلة.
- شاشتا القفل والشاشة الرئيسية: حدد صورة خلفية للشاشة الرئيسية وشاشة القفل.

## قفل الشاشة

قم بتغيير الضبط للشاشة المقفلة.

على شاشة الضبط، اضغط على **قفل الشاشة**.

- تأمين الشاشة: قم بتنشيط ميزة قفل الشاشة. قد تختلف الخيارات التالية وذلك حسب ميزة قفل الشاشة المحددة.
- ساعة مزدوجة: اضبط الجهاز لعرض الساعة المزدوجة.

- **حجم الساعة:** قم بتغيير حجم الساعة.
- **عرض التاريخ:** اضبط الجهاز لعرض التاريخ مع الساعة.
- **اختصار الكاميرا:** اضبط الجهاز لعرض اختصار الكاميرا على الشاشة المقفلة.
- **معلومات المالك:** أدخل معلوماتك التي تظهر مع الساعة.
- **تأثير إلغاء القفل:** حدد التأثير الذي تشاهده عندما تقوم بإلغاء قفل الشاشة.
- **معلومات إضافية:** اضبط الجهاز لكي يعرض المعلومات على شاشة القفل لعرض الطقس، أو الأحداث التالية، أو عدد الخطوات عندما تستخدم زميل السير في **S Health**.
- **نص المساعدة:** اضبط الجهاز لعرض نص التعليمات على الشاشة المقفلة.

## الإطار المتعدد

- اضبط الجهاز لكي تستخدم لوحة الإطار المتعدد.
- على شاشة الضبط، اضغط على **الإطار المتعدد**، ثم اسحب المفتاح **الإطار المتعدد** إلى اليمين.
- **فتح في عرض الإطار المتعدد:** اضبط الجهاز لتنشيط ميزة الإطار المتعدد عندما تفتح الملفات من **ملفاتي** أو **فيديو**. بالإضافة إلى ذلك، يقوم الجهاز بتنشيط هذه الميزة عندما تقوم بعرض المرفقات في الرسائل.

## لوحة الإشعارات

- قم بتخصيص العناصر التي تظهر على لوحة الإشعارات.
- على شاشة الضبط، اضغط على **لوحة الإشعارات**.
- **ضبط السطوع:** اضبط الجهاز لعرض أشرطة ضبط السطوع ومستوى الصوت على لوحة الإشعارات.
  - **التطبيقات الموصى بها:** اضبط الجهاز لعرض قائمة بالتطبيقات الموصى بها على لوحة الإشعارات استنادًا إلى ما تقوم به من إجراءات مثل توصيل سماعة رأس بالجهاز.
  - **تعيين أزرار الضبط السريع:** أعد ترتيب أزرار الضبط السريع المعروضة على لوحة الإشعارات.

## صندوق الأدوات

- اضبط الجهاز لكي يستخدم صندوق الأدوات.
- على شاشة التطبيقات، اضغط على صندوق الأدوات، ثم اسحب المفتاح صندوق الأدوات إلى اليمين.
- التطبيقات: اعرض قائمة التطبيقات لعرضها في صندوق الأدوات.
  - تعديل: حدد قائمة التطبيقات لعرضها في صندوق الأدوات.

## تشغيل بيد واحدة

- قم بتنشيط وضع التشغيل بيد واحدة حسبما يناسبك عند استخدام الجهاز بيد واحدة.
- على شاشة الضبط، اضغط على التشغيل بيد واحدة ثم اسحب المفتاح التشغيل بيد واحدة جهة اليمين.

## تخصيص

### الوضع السهل

- اضبط الجهاز على الوضع السهل.
- على شاشة الضبط، اضغط على الوضع السهل.
- الوضع العادي: اضبط الجهاز على الوضع القياسي.
  - الوضع السهل: اضبط الجهاز على الوضع السهل.
  - التطبيقات السهلة: حدد التطبيقات لاستخدام مخططاً أكثر.

### إمكانية الوصول

- يمكنك استخدام هذه الميزة للوصول إلى الضبط لتحسين إمكانية الوصول إلى الجهاز. راجع 'إمكانية الوصول' للتعرف على التفاصيل.
- على شاشة الضبط، اضغط على إمكانية الوصول.

## وضع الحظر

حدد الإشعارات التي سيتم حظرها أو اضبط للسماح لإشعارات الاتصالات الواردة من أسماء محددة في وضع الحظر. على شاشة الضبط، اضغط على **وضع الحظر**، ثم اسحب المفتاح **وضع الحظر** إلى اليمين.

## الوضع الخاص

ضبط الجهاز لمنع الآخرين من الوصول إلى المحتوى الشخصي الخاصة عن تنشيط الوضع الخاص. على شاشة الضبط، اضغط على **الوضع الخاص**، ثم اسحب المفتاح **الوضع الخاص** إلى اليمين.

## ماسح الأصابع

قم بتسجيل بصمات أصابعك على الجهاز لتأمينه، أو لتسجيل الدخول إلى حساب سامسونج. على شاشة الضبط، اضغط على **ماسح الأصابع**.

- إدارة البصمة: قم بتسجيل أو حذف معلومات بصمة الإصبع.
- غير كلمة المرور البديلة: قم بتغيير كلمة المرور البديلة لاستخدامها إذا لم يتعرف الجهاز على بصمة الإصبع.
- تأمين الشاشة: قم بتنشيط ميزة قفل الشاشة. قد تختلف الخيارات التالية وذلك حسب ميزة قفل الشاشة المحددة.
- التحقق من **Samsung account**: اضبط الجهاز للتحقق من حساب سامسونج باستخدام بصمات الأصابع.
- الدفع عبر **PayPal**: اضبط الجهاز للتحقق من حساب **PayPal** ولترخيص عمليات الشراء باستخدام بصمات الأصابع.

## الحركة

### الحركات والإشارات

قم بتنشيط ميزة إدراك الحركة وقم بتغيير الضبط الذي يتحكم في إدراك الحركة في الجهاز.  
على شاشة التطبيقات، اضغط على الحركات والإشارات.

- **التصفح بالإشارة:** حرك يدك إلى اليسار أو إلى اليمين بعرض المستشعر لاستعراض الصور، أو صفحات الويب، أو الأغنيات، أو الملاحظات.
- **الاتصال المباشر:** اضبط الجهاز لإجراء مكالمة صوتية بواسطة التقاط الجهاز وإمساكه بالقرب من أذنك أثناء استعراض المكالمات، أو الرسالة، أو تفاصيل الاتصال.
- **التنبيه الذكي:** اضبط الجهاز لكي ينبهك في حالة ما إذا كان لديك مكالمات فائتة أو رسائل جديدة عندما تلتقط الجهاز.
- **كتم/إيقاف مؤقت:** ضبط الجهاز لكتم المكالمات الواردة والمنبهات والموسيقى والفيديوهات باستخدام حركات راحة اليد أو النظر بعيداً عن الشاشة.
  - **تغطية الشاشة باليد:** اضبط الجهاز للإيقاف المؤقت للوسائط مؤقتاً عندما تلمس الشاشة بكف يدك.
  - **قلب الجهاز:** اضبط الجهاز لكتم صوت المكالمات الواردة، والتنبيهات، والموسيقى بواسطة وضع الجهاز رأساً على عقب.
  - **الإيقاف الذكي مؤقتاً:** اضبط الجهاز للإيقاف المؤقت لعرض الفيديو عندما تنظر بعيداً عن الشاشة.
- **السحب براحة اليد للالتقاط:** اضبط الجهاز لالتقاط صورة للشاشة عندما تمسح بيدك إلى اليسار أو اليمين بعرض الشاشة.

### العرض السريع

قم بمعاينة المحتوى أو اعرض المعلومات في نافذة منبثقة بواسطة الإشارة إلى عنصر بإصبعك.  
على شاشة التطبيقات، اضغط على العرض السريع ثم اسحب المفتاح العرض السريع جهة اليمين.

## المستخدم والنسخ الاحتياطي

### حسابات

أضف حسابات بريد إلكتروني أو SNS.  
على شاشة الضبط، اضغط على حسابات.

### سحابة

قم بتغيير الضبط لمزامنة البيانات أو الملفات مع حساب سامسونج أو مخزن سحابة Dropbox.  
على شاشة الضبط، اضغط على سحابة.

### النسخ الاحتياطي وإعادة الضبط

قم بتغيير الضبط لإدارة الضبط والبيانات.

على شاشة التطبيقات، اضغط على الضبط للنسخ الاحتياطي وإعادة الضبط.

- النسخ الاحتياطي لبياناتي: اضبط الجهاز لدعم الضبط وبيانات التطبيقات إلى خادم Google.
- نسخ الحساب احتياطياً: اضبط أو قم بتعديل حساب النسخ الاحتياطي لـ Google.
- استعادة تلقائية: اضبط الجهاز لاستعادة الضبط وبيانات التطبيقات عند إعادة تثبيت التطبيقات على الجهاز.
- إعادة تعيين بيانات المصنع: أعد ضبط إعداداتك على القيم الافتراضية للمصنع لحذف جميع بياناتك.



## النظام

### اللغة والإدخال

قم بتغيير الضبط لإدخال النص. قد لا تتوفر بعض الوظائف، وذلك حسب نوع اللغة المحددة. على شاشة التطبيقات، اضغط على اللغة والإدخال.

#### اللغة

حدد لغة العرض لكل القوائم والتطبيقات.

#### إفتراضي

حدد نوع لوحة مفاتيح افتراضية لإدخال النصوص.

### لوحة مفاتيح Samsung

لتغيير ضبط لوحة مفاتيح سامسونج، اضغط على .

قد تختلف الخيارات المتاحة حسب منطقتك أو مزود الخدمة الخاص بك.



- **English(UK)**: حدد مخطط لوحة المفاتيح الافتراضية.
- **تحديد لغات الإدخال**: حدد لغات الإدخال النص.
- **نص تنبؤي**: قم بتنشيط وضع النص التنبؤي لتوقع الكلمات حسب إدخالك وعرض اقتراحات الكلمات. يمكنك أيضًا تخصيص ضبط توقع الكلمات.
- **استبدال تلقائي**: اضبط الجهاز لتصحيح الكلمات التي يتم كتابتها بطريقة خاطئة أو بشكل غير كامل بواسطة الضغط على شريط المسافة أو علامة الترقيم.
- **اختصاراتي**: ضبط عدد الاختصارات للنصوص المستخدمة بشكل متكرر. يمكنك النقر مطولاً على مفتاح رقم لإدراج النص المُعَيَّن مسبقاً.
- **تكبير تلقائي**: اضبط الجهاز لتكبير الحرف الأول تلقائياً بعد علامة ترقيم نهائية، مثل نقطة، علامة استفهام، أو علامة تعجب.
- **تباعد تلقائي**: اضبط الجهاز لإدراج مسافة تلقائياً بين الكلمات.
- **ترقيم تلقائي**: اضبط الجهاز لإدراج مسافة عندما تضغط ضغطاً مزدوجاً على شريط المسافة.

- سحب لوحة المفاتيح:
- لا شيء: اضبط الجهاز لإلغاء تنشيط ميزة تبديل لوحة المفاتيح.
- إدخال مستمر: اضبط الجهاز لإدخال النص بواسطة المسح باليد على لوحة المفاتيح.
- التحكم بالمؤشر: قم بتمكين ميزة التنقل بواسطة لوحة المفاتيح الذكية لنقل المؤشر بواسطة تمرير لوحة المفاتيح.
- الإدخال بالتحريك: قم بتمكين أو تعطيل لوحة المفاتيح لإدخال الأرقام أو الرموز عندما تضغط مطولاً على مفتاح، ثم انقر بإصبعك لأعلى.
- الصوت: اضبط الجهاز لكي يصدر صوتاً عند لمس المفتاح.
- الاهتزاز: اضبط الجهاز لكي يهتز عند لمس أحد المفاتيح.
- معاينة الحرف: اضبط الجهاز لعرض صورة كبيرة لكل حرف يتم الضغط عليه.
- مدة الضغط المستمر: اضبط زمن التعرف للضغط المطول على الشاشة.
- إعادة ضبط الإعدادات: أعد تعيين ضبط لوحة مفاتيح سامسونج.

## الكتابة بالصوت من Google

لتغيير ضبط الإدخال الصوتي، اضغط على .

- حظر الكلمات المسيئة: اضبط الجهاز لمنع الجهاز من التعرف على الكلمات العدائية عند الإدخال الصوتي.
- التعرف على الكلام في وضع عدم الاتصال: قم بتنزيل وتثبيت بيانات اللغة للإدخال الصوتي دون اتصال.

## البحث الصوتي

- اللغة: حدد لغة لميزة التعرف على الصوت.
- إخراج الكلام: اضبط الجهاز لتوفير ملاحظات صوتية لتنبيهك إلى الإجراء الحالي.
- حظر الكلمات المسيئة: قم بإخفاء الكلمات العدوانية من نتائج البحث الصوتي.
- اكتشاف كلمة الأوامر: ضبط الجهاز ليبدأ التعرف الصوتي عندما تنطق أمر التنبيه أثناء استخدام تكبير البحث.
- التعرف على الكلام في وضع عدم الاتصال: قم بتنزيل وتثبيت بيانات اللغة للإدخال الصوتي دون اتصال.
- سماعة رأس بلوتوث: اضبط الجهاز للسماح بالبحث الصوتي باستخدام سماعة الرأس البلوتوث وذلك عند توصيل سماعة بالجهاز.

## خيارات تحويل نص إلى كلام

- **محرك TTS المفضل:** حدد محرك البحث عن الكلام. لتغيير الضبط لمحركات البحث عن الكلام، اضغط على .
- **سرعة الحديث:** حدد سرعة لميزة تحويل النص إلى كلام.
- **الاستماع إلى مثال:** استمع إلى النص المنطوق كمثل.
- **حالة اللغة الافتراضية:** اعرض حالة اللغة الافتراضية لميزة تحويل النص إلى كلام.

## قراءة الإشعار بصوت عالٍ

اضبط الجهاز لقراءة الإشعارات بصوت عالي عند ورود مكالمات، أو رسائل، أو أحداث.

## سرعة المؤشر

اضبط سرعة المؤشر للماوس أو لوحة التتبع المتصلة بالجهاز.

## التاريخ والوقت

ادخل وقم بتعديل الضبط التالي للتحكم في كيفية عرض الجهاز للوقت والتاريخ. على شاشة التطبيقات، اضغط على التاريخ والوقت.

إذا ظلت البطارية فارغة بالكامل، أو في حالة إزالتها من الجهاز، يتم إعادة تعيين التاريخ والوقت. 

- **التاريخ والوقت التلقائي:** قم بالتحديث التلقائي للوقت والتاريخ عند التنقل عبر المناطق الزمنية.
- **ضبط التاريخ:** اضبط التاريخ الحالي يدوياً.
- **ضبط الوقت:** اضبط الوقت الحالي يدوياً.
- **منطقة زمنية تلقائية:** اضبط الجهاز لتلقي معلومات المنطقة الزمنية من الشبكة عندما تنتقل بعرض المناطق الزمنية.
- **تحديد المنطقة الزمنية:** اضبط المنطقة الزمنية الرئيسية.
- **استخدام تنسيق ٢٤ ساعة:** اعرض الوقت بتنسيق ٢٤ ساعة.
- **تحديد تنسيق التاريخ:** حدد تنسيق التاريخ.

## مساعدة السلامة

قم بتنشيط وضع الطوارئ واضبط أسماء الاتصال في حالة الطوارئ والرسائل. راجع 'وضع الطوارئ' للتعرف على التفاصيل.

على شاشة الضبط، اضغط على **مساعدة السلامة**.

- **وضع الطوارئ:** اضبط الجهاز لتنشيط وضع الطوارئ وتقليل استهلاك البطارية باستخدام الوظائف الأساسية مثل الاتصال.
- **Geo News:** اضبط الجهاز لكي يتلقى تنبيهات عند حدوث توقعات بالكوارث الطبيعية.
- **إرسال رسالة مساعدة:** ضبط الجهاز لإرسال رسائل طوارئ عن طريق النقر على مفتاح الصفحة الرئيسية ثلاث مرات.
- **إرسال الصور:** ضبط الجهاز ليقوم بأرسال صور يتم إلتقاطها بواسطة الكاميرات الأمامية والخلفية مع رسالة طوارئ.
- **إرسال التسجيل الصوتي:** ضبط الجهاز لكي تسجيل الصوت ويرسله مع الرسائل إلى المستلمين.
- **إدارة جهات الاتصال الأساسية:** حدد أو قم بتعديل المستلمين لرسائل الطوارئ.

## ملحقات

قم بتغيير ضبط الملحقات.

على شاشة الضبط، اضغط على **ملحقات**.

- **خرج الصوت:** حدد تنسيق خرج صوتي لاستخدامه عند توصيل الجهاز بأجهزة HDMI. لا تدعم بعض الأجهزة ضبط الصوت المحيطي.

## البطارية

اعرض مقدار الطاقة المستهلكة من البطارية بواسطة الجهاز.

على شاشة الضبط، اضغط على **البطارية**.

- **عرض نسبة الشحن بالبطارية:** اضبط الجهاز لعرض مستوى طاقة البطارية المتبقية.

## توفير الطاقة

- **نمط توفير الطاقة:** قم بتنشيط وضع توفير الطاقة وقم بتغيير الضبط لوضع توفير الطاقة.
- **حظر بيانات الخلفية:** ضبط الجهاز لوضع حد للمصادر، مثل تقليل سطوع الشاشة أو إيقاف تشغيل الاهتزاز عند لمس المفاتيح.
- **التقييد الأداء:** ضبط الجهاز لمنع التطبيقات التي تعمل في الخلفية من استخدام اتصال بيانات الهاتف المحمول.
- **وضع Greyscale:** ضبط الجهاز لعرض كل الألوان كدرجات اللون الرمادي.
- **وضع التوفير الفائق الطاقة:** تمديد وقت الاستعداد وتقليل استهلاك البطارية عن طريق عرض مخطط أبسط والسماح بالوصول المحدود للتطبيق.

## التخزين

اعرض معلومات الذاكرة للجهاز وبطاقة الذاكرة، أو قم بتنسيق بطاقة الذاكرة.  
على شاشة الضبط، اضغط على **التخزين**.

تؤدي تهيئة بطاقة ذاكرة إلى محو جميع البيانات من بطاقة الذاكرة بشكل دائم.



السعة الفعلية المتاحة على الذاكرة الداخلية تقل عن السعة المحددة وذلك لأن نظام التشغيل والتطبيقات الافتراضية تشغل جزءاً من الذاكرة. قد تتغير السعة المتاحة عندما تقوم بترقية الجهاز.



## الحماية

قم بتغيير الضبط لتأمين الجهاز بطاقة SIM أو USIM.

على شاشة الضبط، اضغط على **الحماية**.

- **تشفير الجهاز:** اضبط كلمة مرور لتشفير البيانات المحفوظة على الجهاز. يجب عليك إدخال كلمة المرور في كل مرة تقوم بتشغيل الجهاز.

قم بشحن البطارية قبل تمكين هذا الضبط لان ذلك قد يستغرق أكثر من ساعة لتشفير البيانات.





- **تشفير بطاقة SD خارجية:** اضبط الجهاز لتشفير الملفات عندما تقوم بحفظها على بطاقة ذاكرة. في حالة قيامك بإعادة تعيين الجهاز إلى الإعدادات الافتراضية للمصنع مع تمكين هذا الضبط، فلن يتمكن الجهاز من قراءة الملفات المشفرة. قم بتعطيل هذا الضبط قبل إعادة ضبط الجهاز.
- **أدوات التحكم عن بعد:** اضبط الجهاز للسماح بالتحكم في جهازك المسروق أو المفقود عن بُعد عبر الإنترنت. لاستخدام هذه الميزة، يجب عليك تسجيل الدخول إلى حساب سامسونج.
  - **تسجيل الحساب:** قم بإضافة أو عرض حسابات سامسونج.
  - **استخدام شبكات لاسلكية:** اضبط الجهاز للسماح بتجميع بيانات الموقع أو لتحديد موقع جهازك المفقود أو المسروق عبر Wi-Fi أو شبكة المحمول.
- **تنبيه تغيير بطاقة SIM:** قم بتنشيط أو إلغاء تنشيط ميزة بحث عن هاتفي المحمول والتي تساعد على تحديد موقع الجهاز في حالة فقدانه أو سرقة.
- **الانتقال إلى موقع الويب:** ادخل إلى صفحة الويب الخاصة بـ "البحث عن هاتفي" ([findmymobile.samsung.com](http://findmymobile.samsung.com)). يمكنك تتبع جهازك المحمول المسروق أو المفقود والتحكم فيه من خلال موقع بحث عن هاتفي المحمول على الويب.
- **قفل إعادة التنشيط:** اضبط الجهاز لكي يطالب بحساب سامسونج بعد إعادة تعيين الجهاز لمنع الآخرين من إعادة تنشيط الجهاز.
- **إعداد قفل بطاقة SIM:**
  - **قفل بطاقة SIM:** قم بتنشيط أو إلغاء تنشيط ميزة قفل رمز PIN لطلب رمز PIN قبل استخدام الجهاز.
  - **تغيير رمز PIN لبطاقة SIM:** قم بتغيير رمز PIN المستخدم للوصول إلى بيانات SIM أو USIM.
- **جعل كلمات المرور مرئية:** اضبط الجهاز لعرض كلمات المرور أثناء إدخالها.
- **مسؤولو الأجهزة:** اعرض مسؤولي الجهاز المثبتين على الجهاز. يمكنك السماح لمسؤولي الجهاز لتطبيق سياسات جديدة على الجهاز.
- **مصادر غير معروفة:** حدد لتنزيل التطبيقات من أي مصدر. في حالة عدم اختياره، قم بتنزيل التطبيقات فقط من سوق Play.
- **التحقق من التطبيقات:** اضبط الجهاز للسماح لـ Google بالتحقق من التطبيقات للتعرف على التصرف الضار قبل تثبيتها.
- **تحديثات نهج الأمان:** اضبط الجهاز للتحقق من تحديثات الأمان وتنزيلها تلقائيًا.

- إرسال التقارير المتعلقة بالأمان: اضبط الجهاز لكي يرسل تقارير الأمان المحدثة إلى سامسونج تلقائيًا.
- نوع التخزين: اضبط نوع تخزين ملفات بيانات الاعتماد.
- بيانات الاعتماد الموثوق بها: استخدم الشهادات وأوراق الاعتماد لضمان الاستخدام الآمن لتطبيقات متنوعة.
- تثبيت من وحدة تخزين الجهاز: قم بتثبيت الشهادات المشفرة المخزنة على مخزن USB.
- مسح بيانات الاعتماد: امسح محتويات أوراق الاعتماد من الجهاز وأعد ضبط كلمة المرور.

## حول الجهاز

قم بإدخال معلومات الجهاز، أو تعديل اسم الجهاز، أو تحديث برنامج الجهاز.  
على شاشة الضبط، اضغط على **حول الجهاز**.

## التطبيقات

### مدير التطبيقات

اعرض التطبيقات الموجودة في الجهاز وقم بإدارتها.  
على شاشة التطبيقات، اضغط على **مدير التطبيقات**.

### التطبيقات الافتراضية

- حدد ضبطًا افتراضيًا لاستخدام التطبيقات.
- على شاشة التطبيقات، اضغط على **التطبيقات الافتراضية**.
- الرئيسية: حدد وضع شاشة الصفحة الرئيسية الافتراضية.
  - الرسائل: حدد تطبيق افتراضي لكي تستخدمه للرسائل.

### المكالمة

- قم بتخصيص الضبط لميزات الاتصال.  
على شاشة الضبط، اضغط على **المكالمة**.
- رفض المكالمة: ارفض المكالمات من أرقام هواتف محددة تلقائيًا. أضف أرقام الهواتف إلى قائمة الرفض.

- الرد على المكالمات وإنهائها:
- الضغط على المفتاح الرئيسية: اضبط الجهاز للرد على المكالمات عندما تضغط على مفتاح الصفحة الرئيسية.
- استخدام التحكم الصوتي: اضبط الجهاز للرد على مكالمات أو رفضها بواسطة الأوامر الصوتية.
- تلويح اليد فوق الجهاز: عند ورود مكالمات، حرك يدك إلى اليسار، ثم إلى اليمين بعرض المستشعر للرد على المكالمات.
- الضغط على مفتاح التشغيل: اضبط الجهاز لإنهاء مكالمات عند الضغط على مفتاح التشغيل.
- إظهار معلومات حول المتصل: اضبط الجهاز لعرض نشاط الشبكة الاجتماعي الأخير للمتصل عند ورود مكالمات.
- تنبيهات المكالمات:
- الاهتزاز عند الرد: اضبط الجهاز لكي يهتز عندما يرد الطرف الآخر على مكالمات.
- اهتزاز عند نهاية المكالمات: اضبط الجهاز لكي يهتز عندما يقوم الطرف الآخر بإنهاء المكالمات.
- نغمة توصيل المكالمات: قم بتنشيط أو إلغاء تنشيط نغمة توصيل المكالمات.
- عداد الدقائق: قم بتنشيط أو إلغاء تنشيط نغمة التذكير كل دقيقة.
- نغمة إنهاء المكالمات: قم بتنشيط أو إلغاء تنشيط نغمة فصل المكالمات.
- إبلاغ أثناء المكالمات: اضبط الجهاز لتنبيهك عند وقوع أحداث أثناء المكالمات.
- ملحقات المكالمات:
- الرد التلقائي: اضبط الجهاز للرد على مكالمات تلقائيًا بعد مرور فترة زمنية محددة (يتوفر فقط عند توصيل سماعة رأس).
- مؤقت الرد التلقائي: اضبط طول الفترة الزمنية التي ينتظرها الجهاز قبل الرد على المكالمات.
- شروط المكالمات الصادرة: اضبط الجهاز للسماح بالمكالمات الواردة باستخدام سماعة رأس البلوتوث، حتى عندما يتم قفل جهازك.
- نوع المكالمات الصادرة: حدد نوع المكالمات الصادرة لكي تجعلك تستخدم سماعة رأس البلوتوث.



- إعدادات إضافية:
  - هوية المتصل: عرض هوية المتصل الخاصة بك إلى أطراف أخرى للمكالمات الصادرة.
  - تحويل المكالمات: قم بتحويل المكالمات الواردة إلى رقم آخر.
  - رمز المنطقة التلقائي: اضبط الجهاز لإدراج بادئة (رمز المنطقة أو البلد) تلقائيًا قبل رقم هاتف.
  - حجب المكالمات: تحظر المكالمات الواردة أو الصادرة.
  - انتظار المكالمات: السماح بتنبيهات المكالمات الواردة أثناء إجراء مكالمة.
  - إعادة الاتصال تلقائياً: قم بتنشيط إعادة الاتصال تلقائياً للمكالمات التي لم تكن متصلة أو التي تم قطعها.
  - أرقام الاتصال الثابت: قم بتنشيط أو إلغاء تنشيط وضع FDN لتقييد المكالمات على أرقام في القائمة FDN. أدخل رمز PIN2 المرفق ببطاقة SIM أو USIM.
- نغمات الرنين ونغمات لوحة المفاتيح:
  - نغمات الرنين: أضف أو حدد نغمة رنين للمكالمات الواردة.
  - الاهتزازات: قم بإضافة أو تحديد نمط اهتزاز.
  - اهتزاز عند الرنين: اضبط الجهاز بحيث يهتز ويشغل نغمة رنين للمكالمات الواردة.
  - نغمة لوحة مفاتيح الطلب الهاتفي: اضبط الجهاز لكي يصدر صوتًا عند الضغط على الأزرار الموجودة في لوحة المفاتيح.
- تخصيص صوت المكالمات: حدد نوع صوت المكالمات لاستخدامه مع سماعة الرأس.
- خفض التشويش: اضبط الجهاز لإزالة الضجيج الموجود في الخلفية بحيث يمكن للطرف الآخر سماعك بوضوح.
- صورة مكالمات فيديو: حدد صورة لعرضها أمام الطرف الآخر.
- خدمة البريد الصوتي: حدد أو اضبط مزود خدمة البريد الصوتي الخاصة بك.
- إعدادات البريد الصوتي: أدخل الرقم للوصول إلى خدمة البريد الصوتي. احصل على هذا الرقم من مزود الخدمة.
- نغمات الرنين: حدد نغمة رنين للرسائل البريد الصوتية الجديدة.
- اهتزاز: اضبط الجهاز لكي يهتز عند تلقي رسائل بريد صوتي.
- حسابات: اضبط الجهاز لقبول مكالمات IP وضبط حساباتك لخدمات مكالمات IP.
- استخدام اتصال الإنترنت: اضبط إما استخدام خدمات مكالمات IP لجميع المكالمات أو فقط مكالمات IP.

## جهات الاتصال

قم بتغيير الضبط لاستخدام الأسماء.

على شاشة الضبط، اضغط على **جهات الاتصال**.

- **استيراد/تصدير:** قم باستيراد أو تصدير الأسماء.
- **جهات الاتصال المراد عرضها:** حدد أي جهات الاتصال التي يتم عرضها.
- **اسحب للاتصال أو لإرسال رسالة:** اضبط الجهاز لكي يقوم بعمل مكالمة أو إرسال رسالة عندما تمسح بيدك من اليسار إلى اليمين بعرض الشاشة بينما تقوم بعرض اسم.
- **جهات اتصال بهواتف فقط:** اضبط الجهاز لكي يعرض الأسماء التي تحتوي على رقم هاتف مُدرَج.
- **فرز حسب:** حدد خيارًا لفرز الأسماء.
- **عرض جهات الاتصال حسب:** حدد خيارًا لعرض أسماء الاتصال.
- **إرسال معلومات جهة اتصال:** حدد طريقة لمشاركة الأسماء.
- **حسابات:** أضف أو قم بتعديل الحساب لمزامنة الأسماء معه.

## بريد إلكتروني

قم بتغيير الضبط التالي لإدارة رسائل البريد الإلكتروني وإرسالها.

على شاشة الضبط، اضغط على **بريد إلكتروني**.

- **إدارة الحسابات:** قم بإدارة حسابات البريد الإلكتروني الحالية أو أضف حسابات جديدة.
- **الشاشة:** قم بتغيير الضبط لعرض رسائل البريد الإلكتروني.
- **الشاشة الافتراضية:** اضبط الجهاز لفتح شاشة محددة بعد حذف رسائل البريد الإلكتروني.
- **ضبط مرسل ذي أولوية:** قم بتغيير الضبط للمرسلين ذوي الأولوية.
- **عناوين البريد العشوائي:** أضف عناوين بريد إلكتروني لحظرها.
- **تأخير إرسال بريد إلكتروني:** اضبط الوقت الذي ينتظر خلاله الجهاز قبل إرسال رسائل البريد الإلكتروني بعد أن تضغط على زر الإرسال.

## استوديو

قم بتغيير الضبط لاستخدام استوديو.

على شاشة الضبط، اضغط على الاستوديو.

- **مزامنة عبر Wi-Fi فقط:** ضبط الجهاز لمزامنة المحتويات عند تنشيط اتصال Wi-Fi.
- **التصفية حسب:** حدد الفئات لفرز الصور. عندما تلتقط صورة، يتم فرزها إلى فئات تلقائيًا حسب الفئات التي تحددتها.
- **العلامة المساعدة:** اضبط الجهاز لعرض علامات سياقية.
- **بصمة الوجه:** قم بتسجيل الأوجه الموجودة في الصورة كعلامات للوجه.

## الإنترنت

قم بتغيير الضبط لاستخدام الإنترنت.

على شاشة الضبط، اضغط على الإنترنت.

- **الحساب:** قم بتسجيل الدخول إلى حساب سامسونج.
- **تعيين الصفحة الرئيسية:** اضبط الصفحة الرئيسية الافتراضية.
- **ملء النماذج تلقائيًا:** اضبط الجهاز لإدخال معلومات المستخدم تلقائيًا، مثل الأسماء، وأرقام الهواتف، وذلك عند ملء النماذج على صفحات الويب.
- **الخصوصية:** قم بإدارة البيانات الشخصية عند زيارة صفحات الويب.
- **الشاشة والنص:** قم بتغيير الضبط، واضبط حجم الخط، والمزيد غيره عند عرض صفحات الويب.
- **إعدادات المحتوى:** قم بتغيير الضبط لإدارة ملفات تعريف الارتباط من زيارة صفحات الويب، أو ضبط إما عرض إطارات منبثقة، والمزيد.
- **إدارة النطاق الترددي:** تغيير ضبط النطاق الترددي.

## الرسائل

قم بتغيير الضبط التالي لاستخدام الرسائل.

على شاشة الضبط، اضغط على الرسائل.

- تطبيق المراسلة الافتراضي: حدد التطبيق الافتراضي لكي تستخدمه للرسائل.
- الشاشة: قم بتغيير الضبط لإطار الرسائل مثل حجم الخط، ولون الخلفية، والمزيد.
- ردود سريعة: أضف أو قم بتعديل قالب الرسالة.
- رسائل نصية: قم بتغيير الضبط للرسائل النصية.
- رسائل الوسائط: قم بتغيير الضبط لرسائل الوسائط المتعددة.
- حذف الرسائل القديمة: اضبط الجهاز لحذف الرسائل القديمة.
- مرسلون ذوو أولوية: ضبط الجهاز لعرض قائمة ولوية المرسلين ممن لهم الأولوية.
- رسائل الدفع: اضبط فاصلاً زمنياً للإشعارات المنبثقة التي تنبهك إلى ورود الرسائل الجديدة.
- رسائل الشبكة: ضبط الجهاز لاستقبال رسائل بالبيت الخليوي.
- إشعارات: اضبط الجهاز لتنبيهك إلى الرسائل الجديدة.
- التوقيع: اضبط الجهاز لعرض توقيعك على الرسالة.
- مرشح البريد العشوائي: اضبط الجهاز لحظر الرسائل الواردة من أرقام محددة أو تلك التي تحتوي على كلمات محددة.
- تأخير إرسال الرسالة: اضبط الوقت الذي ينتظر خلاله الجهاز قبل إرسال الرسائل بعد أن تضغط على زر الإرسال.
- الوضع الآمن:
- السماح بالوصول إلى جميع الارتباطات: ضبط الجهاز للسماح بفتح الارتباط الموجود في رسالة عند النقر على الارتباط.
- تبيهات من تهديدات محتملة: ضبط الجهاز لتنبيهك عندما تقوم بتنصيب تطبيقات تدعم ميزة إرسال الرسائل لإيقاف التصيد الاحتيالي.

## مخطط S

قم بتغيير الضبط لاستخدام **مخطط S**.

على شاشة الضبط، اضغط على **مخطط S**.

- أول اليوم في الأسبوع: حدد اليوم الأول من الأسبوع.
- تثبيت المنطقة الزمنية: اضبط الجهاز لكي تترك ضبط المنطقة الزمنية بدون تغيير عند التنقل عبر المناطق الزمنية.
- تحديد المنطقة الزمنية: حدد المنطقة الزمنية.
- إظهار أرقام الأسبوع: اضبط الجهاز لعرض عدد الأسابيع في العام الواحد.
- إخفاء الأحداث المرفوضة: اضبط الجهاز لإخفاء الأحداث المنتهية.
- إخفاء المهام المكتملة: اضبط الجهاز لإخفاء المهام التامة.
- الطقس: اضبط الجهاز لعرض توقعات الطقس.
- تحديد نوع التنبيه: حدد ضبط الإشعارات للأحداث.
- صوت التنبيه: حدد نغمة رنين للأحداث أو المهام.
- اهتزاز: اضبط الجهاز لكي يهتز لتنبيهك بالأحداث أو المهام.
- ردود سريعة: قم بعمل قوالب لإرسال الرسائل إلى المشاركين في الأحداث.

## S Voice

قم بتغيير الضبط للتعرف على الصوت.

- **Language**: حدد لغة لميزة التعرف على الصوت.
  - **Hide offensive words**: قم بإخفاء الكلمات العدوانية من نتائج البحث الصوتي.
  - **About**: اعرض معلومات الإصدار.
  - **Open via the home key**: اضبط الجهاز لتشغيل التطبيق **S Voice** من خلال الضغط على مفتاح الصفحة الرئيسية مرتين.
  - **Voice wake-up**: اضبط الجهاز لبدء التعرف الصوتي من خلال نطق أمر التنبيه أثناء استخدام **S Voice**.
  - **Auto start speakerphone**: اضبط الجهاز لتشغيل مكبر صوت الهاتف تلقائيًا عند إجراء مكالمة بواسطة
- S Voice**
- **Show body of message**: اضبط الجهاز لكي يعرض نص رسالة جديدة.

- **Check missed events**: اضبط الجهاز لمراجعة المكالمات الفائتة، أو الرسائل، أو الأحداث عندما يكون **S Voice** قيد التشغيل بواسطة الضغط على زر سماعة الرأس.
- **Personal briefing**: اضبط الجهاز لعرض الأحداث المحفوظة في **S Planner** أثناء استخدام **S Voice**.
- **Home address**: أدخل عنوان البيت لاستخدام معلومات الموقع بواسطة ميزة الأمر الصوتي.
- **Log in to Facebook**: أدخل معلومات حساب Facebook لاستخدام Facebook عن طريق **S Voice**.
- **Log in to Twitter**: أدخل معلومات حساب Twitter لاستخدام Twitter عن طريق **S Voice**.

## إعدادات Google

استخدم هذا التطبيق لتهيئة الضبط لبعض الميزات المتاحة بواسطة Google. اضغط على إعدادات Google على شاشة التطبيقات.

# إمكانية الوصول

## إمكانية الوصول

قوائم إمكانية الوصول هي ميزات خاص لمن لديهم إعاقات جسدية مثل ضعف البصر أو ضعف السمع. يمكنك استخدام الميزات التالية:

- استخدام خدمة TalkBack للاستماع إلى الملاحظات الصوتية
  - تغيير حجم الخط
  - تكبير الشاشة
  - ضبط تذكيرات الإشعارات
  - عكس ألوان العرض
  - ضبط الألوان
  - إيقاف كل الأصوات
  - ضبط إشعار الفلاش
  - ضبط توازن الصوت
  - استخدام الصوت الأحادي
  - تخصيص ضبط التسمية التوضيحية
  - استخدام التفاعل التلقائي مع اللمس
  - استخدام كاشف الصوت لبكاء الأطفال
  - استخدام الاختصار المُساعد
  - تشغيل الشاشة باستخدام ميزة الإيماءات الهوائية
  - استخدام ميزة التمرير الذكية
  - ضبط خيارات تأخير الضغط المطول
  - استخدام وضع التحكم في التفاعل
  - الرد على/إنهاء المكالمات
  - استخدام وضع النقرة الواحدة
  - تهيئة ضبط إمكانية الوصول
- لاستخدام قوائم إمكانية الوصول، على شاشة التطبيقات، اضغط على **الضبط** ← إمكانية الوصول.

## الوصول إلى قوائم إمكانية الوصول

يمكنك الوصول إلى قوائم إمكانية الوصول التالية عن طريق الضغط على مفتاح الصفحة الرئيسية ثلاث مرات بسرعة.

- إمكانية الوصول
- TalkBack
- ألوان سلبية
- التحكم التفاعلي

على شاشة التطبيقات، اضغط على الضبط ← إمكانية الوصول ← الوصول المباشر، ثم اسحب مفتاح الوصول المباشر إلى اليمين. ثم، حدد قوائم إمكانية الوصول لعرضها كاختصارات.

إذا قمت بتحديد أكثر من قائمة، يقوم الجهاز بعرض قائمة منبثقة تسأل عن أي القوائم التي يجب استخدامها في كل مرة تضغط فيها على مفتاح الصفحة الرئيسية ثلاث مرات بسرعة. لعرض التحكم في التفاعل على قوائم إمكانية الوصول، قم بتنشيط الميزة. على شاشة التطبيقات، اضغط على الضبط ← إمكانية الوصول ← المهارات والتفاعل ← التحكم التفاعلي، واسحب مفتاح التحكم التفاعلي إلى اليمين.

## استخدام خدمة TalkBack للاستماع إلى الملاحظات الصوتية

### تنشيط خدمة TalkBack أو إلغاء تنشيطها

عندما تقوم بتنشيط خدمة TalkBack يقوم الجهاز بقراءة النص الموجود على الشاشة أو الميزات المحددة بصوت مرتفع. تظهر فائدة هذه الميزة إن كنت لا ترى أو لديك صعوبات في رؤية الشاشة.

١ على شاشة التطبيقات، اضغط على الضبط ← إمكانية الوصول ← الرؤية ← TalkBack.

٢ اسحب المفتاح TalkBack إلى اليمين.

لإلغاء تنشيط TalkBack اسحب مفتاح TalkBack إلى اليسار.

٣ اضغط على موافق.



عندما تقوم بتنشيط خدمة TalkBack، يوفر الجهاز خاصية الملاحظات الصوتية ويقوم بقراءة الميزات التي تحددها بصوت مرتفع. بالإضافة إلى ذلك، يوفر الجهاز خاصية التعليقات الصوتية عند إيقاف تشغيل الشاشة، وعند وجود إشعارات جديدة وأكثر من ذلك.

عندما تقوم بتنشيط تشغيل البرنامج التعليمي لميزة "Explore by touch" أثناء استخدام TalkBack، يقوم الجهاز بقراءة العناصر المحددة بصوت مرتفع. أولاً، يقوم الجهاز بقراءة العناصر الموجودة على الشاشة بصوت مرتفع عندما تنقر عليها. ثم، يقوم الجهاز بإتمام الوظيفة أو فتح التطبيق إذا قمت بالضغط على أي مكان على الشاشة مرتين بسرعة. قم بتنشيط تشغيل البرنامج التعليمي لميزة "Explore by touch" للتحكم في الجهاز عند استخدام إشارات الأصابع.

لتنشيط هذه الميزة، على شاشة التطبيقات، اضغط على الضبط ← إمكانية الوصول ← الرؤية ← TalkBack ← الضبط، ثم ضع علامة اختيار أمام تشغيل البرنامج التعليمي لميزة "Explore by touch".

## تنشيط خدمة TalkBack أو تعطيلها باستخدام مفتاح الصفحة الرئيسية

يمكنك تنشيط TalkBack أو إلغاء تنشيطها عن طريق الضغط على مفتاح الصفحة الرئيسية ثلاث مرات بسرعة. على شاشة التطبيقات، اضغط على الضبط ← إمكانية الوصول ← الوصول المباشر، اسحب مفتاح الوصول المباشر إلى اليمين، ثم ضع علامة اختيار أمام TalkBack. إذا قمت بتحديد أكثر من قائمة، يقوم الجهاز بعرض قائمة منبثقة تسأل عن أي القوائم التي يجب استخدامها في كل مرة تضغط فيها على مفتاح الصفحة الرئيسية ثلاث مرات بسرعة.

لا تتوفر بعض الميزات أثناء استخدام خدمة TalkBack.



## التحكم في الشاشة بإشارات الأصابع

عند تستخدم TalkBack، يمكن القيام بإجراءات التحكم في الشاشة التالية باستخدام إشارات الأصابع: في حالة إلغاء تنشيط الاستكشاف باللمس، لا يمكن للجهاز تنفيذ إشارات الأصابع.

لتنشيط الاستكشاف باللمس، على شاشة التطبيقات، اضغط على الضبط ← إمكانية الوصول ← الرؤية ← TalkBack ← الضبط، ثم ضع علامة اختيار أمام الاستكشاف باللمس.

- استكشاف الشاشة: ضع إصبعك على الشاشة وحركه لاستكشاف الشاشة. سيقوم الجهاز بقراءة العناصر الموجود تحت أصبعك بصوت مرتفع. ضع إصبعك مطولاً على عنصر ما ثم حرره ليتم تمييزه.
  - التركيز على العناصر: اضغط على عنصر لتمييزه. أو حرر إصبعك من على العنصر أثناء استكشاف القوائم عن طريق تحريك الأصبع.
  - تحديد العناصر المُركَّز عليها: عند تمييز عنصر ما، حرر إصبعك من على العنصر واضغط على أي مكان من الشاشة مرتين بسرعة.
  - نقل التركيز إلى العنصر السابق: مرر بسرعة للأعلى أو لليسا من الشاشة بإصبع واحد.
  - نقل التركيز إلى العنصر التالي: مرر بسرعة للأسفل أو لليمين من الشاشة بإصبع واحد.
  - تمرير القوائم: مرر الشاشة لأعلى أو للأسفل باستخدام أصبعين.
  - الرجوع إلى الصفحة السابقة: مرر الشاشة إلى اليمين باستخدام إصبعين.
  - الانتقال إلى الصفحة التالية: مرر الشاشة إلى اليسار باستخدام إصبعين.
  - إلغاء قفل الشاشة: مرر الشاشة إلى أي اتجاه ضمن منطقة إلغاء قفل الشاشة باستخدام أصبعين.
  - فتح لوحة الإشعارات: اسحب أعلى الشاشة لأسفل باستخدام أصبعين.
- يمكنك تهيئة ضبط إشارة الأصابع الخاصة بخدمة TalkBack من إدارة الإيماءات. راجع تهيئة ضبط إشارة الأصابع، للتعرف على التفاصيل.

## تهيئة ضبط إشارة الأصابع

عندما تستخدم TalkBack، يمكنك تهيئة إشارات الأصابع للتنفيذ الإجراءات، مثل الرجوع إلى الشاشة السابقة وفتح الشاشة الرئيسية والمزيد.

### تهيئة ضبط الإشارات الرأسية باستخدام جزءين

يمكنك استخدام إشارات رأسية مكونة من جزءين عن طريق سحب أصابعك للأعلى وللأسفل من أسفل الشاشة أو العكس.

على شاشة التطبيقات، اضغط على **الضبط** ← **إمكانية الوصول** ← **الرؤية** ← **TalkBack** ← **الضبط** ← **إدارة الإيماءات** ← **إيماءات رأسية من جزأين**. ثم، حدد إحدى الميزات التالية:

- **الانتقال إلى العنصرين الأول والأخير على الشاشة:** عندما تسحب أصابعك لأعلى ثم لأسفل بسرعة على الشاشة، يتم تحديد العنصر الأول الموجود في أعلى الشاشة. عندما تسحب أصابعك للأسفل ثم لأعلى بسرعة على الشاشة، يتم تحديد آخر عنصر موجود أسفل الشاشة.
- **التنقل عبر درجات دقة القراءة:** عندما تسحب أصابعك على الشاشة للأعلى ثم للأسفل بسرعة، يتغير ترتيب قراءة وحدات القراءة. يتغير الأمر إلى الصفحة، والفقرة والسطر والكلمة والحرف والأساسي. عندما تسحب أصابعك للأسفل ثم لأعلى بسرعة على الشاشة، يتم عكس ترتيب وحدات القراءة.

### تهيئة الضبط للإشارات الاختصار

توفر لك هذه الميزة ثماني إشارات مختلفة بالأصابع، مثل سحب الأصبع للأعلى ثم إلى يمين الشاشة بدون تحرير الإصبع، والمزيد. يمكنك استخدام إشارات اختصار افتراضية أو تعيين مزايا للاختصارات الفارغة.

على شاشة التطبيقات، اضغط على **الضبط** ← **إمكانية الوصول** ← **الرؤية** ← **TalkBack** ← **الضبط** ← **إدارة الإيماءات**. حدد إشارة، ثم عيّن ميزة لها.

تتوفر الميزات التالية:

- غير محدد: لم يتم تعيين ميزة.
- زر الرجوع: الرجوع إلى الشاشة السابقة.
- زر الصفحة الرئيسية: فتح الشاشة الرئيسية.
- زر التطبيقات الأخيرة: فتح قائمة التطبيقات المستخدمة حديثاً.
- فتح الإشعارات: فتح لوحة الإشعارات.
- فتح قائمة سياق عامة: انقر مع الاستمرار لفتح القائمة السياقية العامة الدائرية. يمكنك استخدام ميزات، مثل **النتقل السريع**، و**القراءة من الأعلى**، **نطق الكلمة الأخيرة**، **القراءة بدءاً من العنصر التالي**. ثم، استكشف القوائم عن طريق رسم دوائر باستخدام أصبعك بدون تحريره. عندما تعثر على القائمة التي تريدها، حرر أصبعك من على القائمة لتحديدتها.
- اضغط على **إيقاف التعليقات مؤقتاً** من أعلى يسار الشاشة لإيقاف التعليق الصوتي مؤقتاً.
- اضغط على إعدادات **TalkBack** من أعلى يمين الشاشة للوصول إلى ضبط **TalkBack**. راجع 'تهيئة ضبط التعليقات الصوتية الخاصة بـ TalkBack' للتعرف على التفاصيل.
- **فتح قائمة المحتوى المحلي**: حدد وحدة لقراءة النص الموجود على الشاشة. عندما تستخدم هذه الميزة أثناء إدخال النص، تتوفر القوائم السياقية مثل قائمة التحكم بالموشر. اضغط مطولاً على الشاشة لفتح القائمة السياقية الدائرية. ثم، استكشف القوائم عن طريق رسم دوائر باستخدام أصبعك بدون تحريره. عندما تعثر على القائمة التي تريدها، حرر أصبعك من على القائمة لتحديدتها.
- **القراءة من الأعلى**: يقرأ العناصر بدءاً من العنصر الأول إلى العنصر الأخير بالترتيب بصوت مرتفع.
- **القراءة بدءاً من العنصر التالي**: يقرأ العناصر بدءاً من العنصر التالي للعنصر المُميّز بالترتيب بصوت مرتفع.

## تغيير وحدات القراءة

عند تنشيط TalkBack، يمكنك الاستماع إلى التعليق الصوتي عن طريق سحب أصابعك للأعلى أو الأسفل أو اليسار أو اليمين من الشاشة. بشكل افتراضي، يقوم الجهاز بقراءة النص بصوت عالٍ من المنطقة المحددة. أو يمكنك ضبط الجهاز لقراءة النص في وحدات أكبر، مثل السطور أو الفقرات.

### تغيير وحدات القراءة عن طريق استخدام القائمة السياقية المحلية

- ١ حدد جزء من النص لقراءته.
  - ٢ بدون تحرير أصابعك، اسحبه لأعلى، ثم إلى اليمين من الشاشة. ثم، مرر إلى اليمين ثم افتح القائمة السياقية المحلية.
  - ٣ انقر مع الاستمرار على الشاشة، ثم ارم دائرة باستخدام أصبعك لاستكشاف القوائم. ثم، حرر إصبعك عند تمييز تغيير الدقة لتحديده.
  - ٤ انقر مع الاستمرار على الشاشة مرة أخرى، ثم ارم دائرة باستخدام أصبعك لاستكشاف القوائم. ثم، حرر أصبعك عند تمييز وحدة القراءة التي تريدها لتحديدها.
- لتغيير إشارة الاختصار لفتح القائمة السياقية المحلية، راجع 'تهيئة ضبط إشارة الأصابع'.

### تغيير وحدات القراءة باستخدام الإشارات الرأسية المكونة من جزئين

عندما تسحب أصابعك على الشاشة للأعلى ثم للأسفل بسرعة، يتغير ترتيب قراءة وحدات القراءة. يتغير الأمر إلى الصفحة، والفقرة والسطر والكلمة والحرف ثم الافتراضي. عندما تسحب أصابعك للأسفل ثم للأعلى بسرعة على الشاشة، يتم عكس ترتيب وحدات القراءة.

على شاشة التطبيقات، اضغط على **الضبط** ← إمكانية الوصول ← الرؤية ← TalkBack ← الضبط ← إدارة الإيماءات ← إيماءات رأسية من جزأين ← التنقل عبر درجات دقة القراءة.

للاستماع إلى النص بوحدة القراءة التي حددتها، اسحب إصبعك للأسفل أو إلى اليمين على الشاشة. يقوم الجهاز بقراءة النص بوحدة القراءة التالية بصوت مرتفع. للاستماع إلى النص بوحدة القراءة السابقة، اسحب إصبعك للأعلى أو إلى اليسار من الشاشة.

## إيقاف التعليق الصوتي مؤقتًا

افتح القائمة السياقية العامة بواسطة سحب أصبعك لأسفل ثم إلى اليمين على الشاشة بدون تحرير إصبعك. عندما تنقر على إيقاف التعليقات مؤقتًا في أعلى يسار الشاشة، تتوقف التعليقات الصوتية مؤقتًا. عندما تتوقف التعليقات الصوتية مؤقتًا، يمكنك استئنافها عن طريق تشغيل الشاشة أو أكثر من ذلك. لتغيير طريقة استئناف التعليقات الصوتية، من شاشة "التطبيقات"، اضغط على الضبط ← إمكانية الوصول ← الرؤية ← TalkBack ← الضبط ← استئناف من التعليق، ثم حدد خيارًا. لتغيير إشارة الاختصار لفتح القائمة السياقية العامة، راجع 'تهيئة ضبط إشارة الأصابع'.

## استخدام الاستكشاف بواسطة ميزة اللمس

عن طريق "الاستكشاف" بميزة اللمس، يمكنك الوصول إلى القوائم عن طريق رسم دائرة بدون التمرير لأعلى أو لأسفل للعثور على عنصر. افتح القائمة السياقية المحلية بواسطة سحب أصبعك لأسفل ثم إلى اليمين على الشاشة بدون تحرير إصبعك. ثم انقر مع الاستمرار على الشاشة وستظهر قائمة دائرية. ارسم دائرة حول القائمة باستخدام إصبعك لاستكشاف القوائم. ثم، حرر أصبعك عند تحديد التنقل السريع. اضغط على الشاشة مرة أخرى وستظهر قائمة دائرية أخرى. ارسم دائرة حول القائمة باستخدام إصبعك لاستكشاف القوائم. ثم، حرر أصبعك عند تمييز القائمة التي تريدها.

## إضافة تسميات الصور وإدارتها

تتم تسمية الصور الموجودة على الشاشة للسماح للجهاز بقراءة التسميات بصوت مرتفع عند تمييزها. إضافة تسميات للصور عن طريق استخدام القائمة السياقية المحلية. افتح القائمة السياقية المحلية بواسطة سحب أصبعك لأعلى ثم إلى اليمين على الشاشة بدون تحرير إصبعك. ثم انقر مع الاستمرار على الشاشة وستظهر قائمة دائرية. ارسم دائرة حول القائمة باستخدام إصبعك لاستكشاف القوائم. عند تمييز قائمة "إضافة تسمية"، حرر إصبعك لإضافة تسميات. لعرض التسميات، على شاشة التطبيقات، اضغط على الضبط ← إمكانية الوصول ← الرؤية ← TalkBack ← الضبط ← إدارة التصنيفات المخصصة.

## تهيئة ضبط التعليقات الصوتية الخاصة بـ TalkBack

قم بتهيئة الضبط الخاص بـ TalkBack بما يناسبك.

على شاشة التطبيقات، اضغط على **الضبط** ← **إمكانية الوصول** ← **الرؤية** ← **TalkBack** ← **الضبط**. أو بدلاً من ذلك، افتح القائمة السياقية المحلية بواسطة سحب أصبعك لأسفل ثم إلى اليمين على الشاشة بدون تحرير إصبعك. ثم انقر مع الاستمرار على الشاشة وستظهر قائمة دائرية. ارسـم دائرة حول القائمة باستخدام إصبعك. ثم، حرر أصبعك عند تحديد إعدادات **TalkBack**.

- **مستوى صوت التحدث:** ضبط مستوى الصوت الخاص بالتعليق الصوتي. يمكن أن تختلف مستويات الصوت الخاصة بالتعليق الصوتي بناءً على الوسائط التي يتم تشغيلها. لضبط صوت الوسائط أثناء الاستماع إلى التعليقات الصوتية، اضغط على مفتاح مستوى الصوت لأعلى أو لأسفل. أو اضغط على **الضبط** ← **الصوت** ← **مستوى صوت**، ثم اسحب شريط ضبط الصوت الخاص بمحتوى الوسائط إلى اليسار أو إلى اليمين.
- **استخدام تغييرات درجة الصوت:** قم بضبط الجهاز ليقوم بقراءة النص الذي يتم إدخاله بواسطة لوحة المفاتيح بصوت مرتفع ولكن بحدة منخفضة.
- **صدى لوحة المفاتيح:** قم بضبط الصوت ليقوم بقراءة النص أو الرموز التي يتم إدخالها بواسطة لوحة المفاتيح بصوت مرتفع. كما يمكنك ضبط نوع لوحة المفاتيح المراد تطبيق هذه الميزة عليها.
- **الكلام عند توقف الشاشة:** ضبط الجهاز ليقوم بتوفير التعليق الصوتي عند إيقاف تشغيل الشاشة.
- **استخدام استشعار التقارب:** ضبط الجهاز ليقوم بإيقاف تشغيل التعليق الصوتي مؤقتاً عند وضع اليد على المستشعر الموجود في الجهة العليا من الجهاز. لاستئناف التعليق الصوتي، اضغط على الشاشة.
- **إحداث اهتزاز لبدء القراءة المستمرة:** ضبط الجهاز ل يبدأ قراءة النص الموجود على الشاشة بصوت مرتفع عند هزّ الجهاز. يمكنك الاختيار من بين العديد من خيارات كثافة الاهتزاز.
- **نطق معرف المتصل:** ضبط الجهاز لقراءة اسم المتصل بصوت مرتفع عندما تتلقى مكالمة واردة.
- **تعليقات مع الاهتزاز:** ضبط الجهاز ليتهزّ عند النقر على الشاشة أو ورود إشعارات، مثل رسائل جديدة أو مكالمات هاتفية فائتة.
- **تعليقات صوتية:** ضبط الجهاز لإصدار صوت عند قيامك بالتحكم في الشاشة، مثل تمرير الشاشة وما إلى ذلك.
- **التركيز على صوت الكلام:** ضبط الجهاز لخفض صوت الوسائط عند قيام الجهاز بقراءة عنصر ما بصوت مرتفع.

- **مستوى الصوت:** ضبط مستوى صوت نغمات الرنين وأصوات النظام والإشعارات. تتوفر هذه الميزة عند تحديد تعليقات صوتية.
- **الاستكشاف باللمس:** ضبط الجهاز على قراءة العناصر الموجودة على الشاشة التي تلمسها بإصبعك بصوت مرتفع. على سبيل المثال، عندما تنقر على تطبيقات الموجودة على الشاشة الرئيسية بإصبعك، يقوم الجهاز بقراءة "التطبيقات". لتحديد قائمة، حرر إصبعك من على القائمة واضغط على أي مكان من الشاشة مرتين بسرعة. يمكنك الانتقال إلى الصفحة التي تريدها عن طريق تمرير الشاشة لليساار أو لليمين باستخدام أصابعك. للتعرف على التحكم في الشاشة باستخدام الاستكشاف بواسطة شاشة اللمس، ارجع إلى 'التحكم في الشاشة بإشارات الأصابع' للحصول على التفاصيل.
- **تمرير القوائم تلقائياً:** ضبط الجهاز إلى التمرير بشكل تلقائي عبر بقية القائمة الموجودة خارج الشاشة وقراءة العناصر بصوت مرتفع.
- **انقر مرة واحدة على التحديد:** ضبط الجهاز إلى تحديد عنصر ما عن طريق النقر عليه مرة واحدة.
- **تشغيل البرنامج التعليمي لميزة "Explore by touch":** عرض البرنامج التعليمي الخاص باستخدام ميزة الاستكشاف باللمس.
- **إدارة الإيماءات:** ضبط الجهاز لتنشيط الميزات بواسطة إشارات الأصابع. راجع 'التحكم في الشاشة بإشارات الأصابع' للتعرف على التفاصيل.
- **إدارة التصنيفات المخصصة:** عرض التسميات التي قمت بإضافتها.
- **استئناف من التعليق:** حدد هذا الخيار لاستئناف التعليق الصوتي.
- **إعدادات مطور البرامج:** ضبط خيارات TalkBack لتطوير التطبيق.

## استخدام الجهاز مع إيقاف تشغيل الشاشة

ضبط الجهاز لحماية المعلومات الشخصية عن طريق الإبقاء على إيقاف تشغيل الشاشة. فلا تعمل الشاشة عند الضغط على الأفتاحار الخارجية أو النقر على الشاشة. بالإضافة إلى ذلك، لا يتم إيقاف تشغيل الميزات المفعلة حالياً. على شاشة التطبيقات، اضغط على الضبط ← إمكانية الوصول ← الرؤية، ثم اختر شاشة مظلمة. يمكنك تنشيط أو إلغاء تنشيط هذه الميزة عن طريق الضغط على مفتاح التشغيل مرتين.

## استخدام ميزة إدخال المفتاح السريع

ضبط الجهاز لإدخال حرفاً عند النقر على الحرف الموجود على لوحة المفاتيح وتحرير الأصبع. استخدم هذه الميزة بدلاً من النقر على مفتاح الحرف بسرعة مرتين. على شاشة التطبيقات، اضغط على الضبط ← إمكانية الوصول ← الرؤية، واختر إدخال مفتاح سريع.



## قراءة كلمات المرور بصوت مرتفع

ضبط الجهاز لقراءة كلمة المرور بصوت مرتفع عندما يكون TalkBack منشطاً. استخدم هذه الميزة للتأكد من أنك تدخل كلمة المرور الصحيحة.

على شاشة التطبيقات، اضغط على الضبط ← إمكانية الوصول ← الرؤية، ثم اختر نطق كلمات المرور.

## ضبط ميزات تحويل النص إلى كلام

تغيير إعدادات ميزات تحويل النص إلى كلام عندما يكون TalkBack منشطاً، مثل اللغات والسرعة والمزيد. على شاشة التطبيقات، اضغط على الضبط ← إمكانية الوصول ← الرؤية ← خيارات تحويل نص إلى كلام، ثم استخدم الوظائف التالية:

- محرك تحويل النص إلى حديث من Samsung / إعداد تحويل نص-كلام: حدد محرك ميزة تحويل النص إلى كلام.
- سرعة الحديث: حدد سرعة لميزة تحويل النص إلى كلام.
- الاستماع إلى مثال: استمع إلى النص المنطوق كمثل. إذا كان يتعذر على الجهاز قراءة الأمثلة بصوت مرتفع، اضغط على  لتنزيل بيانات الصوت الخاصة بميزة تحويل النص إلى كلام وتثبيتها.
- حالة اللغة الافتراضية: اعرض حالة اللغة الافتراضية لميزة تحويل النص إلى كلام.

## إدخال النص باستخدام لوحة المفاتيح



لعرض لوحة المفاتيح، اضغط على حقل إدخال النص، ثم اضغط مرتين بسرعة على أي مكان على الشاشة. عندما تقوم بلمس لوحة المفاتيح بإصبعك، يقوم الجهاز بقراءة أمفتاحار الحروف الموجودة تحت إصبعك بصوت مرتفع. عندما تسمع الحرف الذي تريده، حرر إصبعك من على الشاشة لتحديده. يتم إدخال الحرف ويقوم الجهاز بإدخاله بصوت مرتفع.

في حالة عدم تنشيط إدخال مفتاح سريع، حرر إصبعك بخفة من على الشاشة. ثم، عندما تسمع الحرف الذي تريده، انقر مرتين بسرعة على أي مكان من الشاشة. لتنشيط ميزة الإدخال السريع، على شاشة التطبيقات، اضغط على الضبط ← إمكانية الوصول ← الرؤية، واختر إدخال مفتاح سريع.

## إدخال الحروف الإضافية

اضغط مطولاً على المفتاح الموجود على لوحة المفاتيح. إذا كانت الحروف الإضافية متوفرة عبر المفتاح، ستظهر نافذة منبثقة فوق لوحة المفاتيح تعرض الحروف. يقوم TalkBack بقراءة الحروف المتوفرة بصوت مرتفع. اضغط على الحرف الذي تريده، واتابع إدخال النص.

## تغيير لغة إدخال لوحة المفاتيح

لإضافة لغات الإدخال، على شاشة التطبيقات، اضغط على **الضبط** ← **اللغة والإدخال**. ثم، اضغط على  الموجودة بجوار **لوحة مفاتيح Samsung** ← **تحديد لغات الإدخال**، ثم حدد اللغات. لتغيير لغة إدخال لوحة المفاتيح، اضغط مطولاً على ، ثم حدد لغة بعد ذلك.

## تعديل النص

استخدم القائمة السياقية المحلية لنقل المؤشر أو نسخ ولصق النص.

افتح القائمة السياقية المحلية بواسطة سحب أصبعك لأعلى ثم إلى اليمين على الشاشة بدون تحرير إصبعك. اضغط مطولاً على الشاشة لفتح القائمة السياقية الدائرية. ثم، استكشف القوائم عن طريق رسم دوائر باستخدام أصبعك بدون تحريره. عند تحديد **تغيير الدقة**، حرر إصبعك. اضغط مطولاً على الشاشة مرة أخرى، واستكشف القوائم باستخدام رسم دائرة، ثم حرر إصبعك عند قراءة الوحدة التي تريد تحديدها.



عند تعديل نص، قم بتعيين وحدة القراءة إلى إما كلمة أو حرف. في وضع التحديد، يقوم الجهاز بتحديد النص طبقاً لوحدة القراءة التي قمت بتحديدتها.

عند قراءة النص الذي ترغب بتعديله بصوت مرتفع، استخدم الإجراءات التالية:

- حذف نص: انقر زر الحذف الموجود على لوحة المفاتيح.
- تحديد النص باستخدام وضع التحديد: قم بتنشيط وضع التحديد لتحديد النص والاستماع إليه. لتنشيط وضع التحديد، افتح القائمة السياقية المحلية واضغط على **التحكم في المؤشر** ← **بدء وضع التحديد**. مرر إلى اليسار أو إلى اليمين للاستماع إلى النص الموجود قبل أو بعد النص المحدد حالياً.
- لإلغاء تنشيط وضع التحديد، افتح القائمة السياقية المحلية واضغط على **التحكم في المؤشر** ← **نقل المؤشر إلى النهاية**.

- تحديد النص بالكامل: افتح القائمة السياقية المحلية واضغط على **التحكم في المؤشر** ← **تحديد الكل**. سيتم تحديد كل النص الموجود في المستند.
- نسخ النص أو قصه: افتح القائمة السياقية المحلية وحدد النص. ثم، افتح القائمة السياقية المحلية مرة أخرى، واضغط على **التحكم في المؤشر**، ثم حرر إصبعك. اضغط على **نسخ** لنسخ النص المحدد أو اضغط على **قص** لقص النص المحدد.
- لصق النص: ضع المؤشر في المكان الذي ينبغي إدراج النص فيه، وافتح القائمة السياقية المحلية، ثم اضغط على **التحكم في المؤشر** ← **لصق**.

## إدخال النصوص صوتياً

- يمكنك إدخال النص صوتياً. اضغط على حقل إدخال النص واضغط مرتين بسرعة على أي مكان على الشاشة. تظهر لوحة المفاتيح في الجزء السفلي من الشاشة.
- اضغط مطولاً على ، يقوم الجهاز بعرض قائمة منبثقة توضح خيارات لوحة المفاتيح. بدون تحرير إصبعك، اضغط على  وانطق الكلمة التي ترغب في إدخالها في حقل النص. تظهر الكلمة المنطوقة كنص على الشاشة ويقوم الجهاز بقراءته بصوت مرتفع.
- لإدخال نص إضافي، اضغط على زر الميكروفون وانطق الكلمات.

## تغيير لغة الإدخال

- بينما تقوم بإدخال النص صوتياً، اضغط على **العربية (مصر)** وحدد لغة لتغيير لغة الإدخال.
- لإضافة لغات إلى القائمة، اضغط على **العربية (مصر)** ← **إضافة المزيد من اللغات**، قم بإلغاء تحديد **تلقائي**، ثم حدد اللغات التي تريدها. راجع 'تغيير تخطيط لوحة المفاتيح' للتعرف على التفاصيل.



## قراءة المعلومات من المستندات أو الصور بصوت مرتفع

باستخدام الكاميرا، التقط صوراً لمستندات أو صور وقم باستخلاصها وقرائنها منها. كما يمكنك أيضاً الحصول على معلومات اللون والنمط عن طريق التقاط صور ذات انماط. استخدم مخازن التطبيقات، مثل **Samsung Apps**، وتنزيل القارئ الضوئي وتثبيته.

اضغط على القارئ الضوئي على شاشة التطبيقات.

لتحديد اللغات المراد التعرف عليها، اضغط على  ← ضبط اللغات.

### استخدام وضع المستند



الوضع الافتراضي لهذا التطبيق هو "وضع المستند". عندما تستخدم وضع اللون والنمط، اضغط على  للتحويل إلى وضع المستند. في وضع المستند، عندما تأخذ صوراً للمستندات، يقوم الجهاز بعرض النص واستخراجه. ضع عنصرًا على سطح مستوي واضغط على .

لكي تستخلص نص من صورة مخزنة، اضغط على  ← تحميل الصورة.

لقراءة النص الموجود على الشاشة بصوت مرتفع، اضغط على  ← تحويل النص إلى كلام.

### استخدام وضع اللون والنمط

لاستخدام وضع اللون والنمط، قم بتنشيط TalkBack.

اضغط على  للتبديل إلى وضع اللون والنمط. في وضع اللون والنمط، يقوم الجهاز بعرض معلومات اللون عند قيامك بالتقاط صور بها خليط من الألوان والأنماط. تحتوي المعلومات على تفاصيل، مثل الألوان أو الأنماط المستخدمة بشكل شائع. يساعد هذا الوضع الأشخاص المصابون بضعف الرؤية في تحديد الألوان أو الأنماط التي يرغبون بها. ضع عنصرًا على سطح مستوي واضغط على . بعد التقاط صورة، يقوم الجهاز تلقائيًا بقراءة معلومات اللون والنمط بصوت مرتفع.

اضغط على  ← تحويل النص إلى كلام لقرائنها بصوت مرتفع.

قد تختلف نتائج معلومات اللون بحسب ظروف الإضاءة. تأكد من التقاط الصور عند استخدام وضع اللون والنمط في ظروف إضاءة ساطعة. 

## تغيير حجم الخط

استخدم هذه الميزة لتغيير حجم الخط. يوفر الجهاز أحجام خط متنوعة ليجعل استخدام الجهاز أكثر ملاءمةً. قد يؤدي تعيين حجم الخط إلى **ضخم** إلى عدم توفره في بعض التطبيقات.

على شاشة التطبيقات، اضغط على **الضبط** ← **إمكانية الوصول** ← **الرؤية** ← **حجم الخط**.

## تكبير الشاشة

استخدم هذه الميزة لتكبير الشاشة ولتكبيرها على منطقة محددة.

على شاشة التطبيقات، اضغط على **الضبط** ← **إمكانية الوصول** ← **الرؤية** ← **إيماءات التكبير**، ثم اسحب مفتاح **إيماءات التكبير** إلى اليمين.

- التكبير والتصغير: اضغط على الشاشة ثلاث مرات بسرعة لتكبير منطقة معينة. اضغط على الشاشة ثلاث مرات بسرعة مرة أخرى للرجوع.
- استكشاف الشاشة عن طريق التمرير: استخدم إصبعين للتمرير عبر الشاشة المكبرة.
- ضبط معدل التكبير: اضغط على الشاشة باستخدام إصبعين على المنطقة المكبرة. ثم باعد ما بين الإصبعين أو ضمهما لضبط المعدل.

- لا يمكن تكبير لوحات المفاتيح الموجودة على الشاشة.
- عند تنشيط هذه الميزة، قد يتأثر أداء بعض التطبيقات، مثل الهاتف والحاسبة.



## ضبط تذكيرات الإشعارات

استخدم هذه الميزة للتنبيه إلى الإشعارات التي لم التحقق منها في الفاصل الزمني.

على شاشة التطبيقات، اضغط على **الضبط** ← **إمكانية الوصول** ← **الرؤية** ← **تذكير بشأن الإشعارات**، ثم اسحب مفتاح **تذكير بشأن الإشعارات** إلى اليمين.

لضبط الفاصل الزمني بين التنبيهات، اضغط على **الفاصل بين رسائل التذكير**.

## عكس ألوان العرض

استخدم هذه الميزة لتحسين القدرة على رؤية الشاشة ولمساعدة المستخدمين في تمييز النص على الشاشة بطريقة أسهل. عند تنشيط هذه الميزة، يعرض الجهاز صورة سلبية تعكس الألوان الموجودة على الشاشة. يؤدي عكس الألوان إلى زيادة التباين بين الأسود والأبيض. على شاشة التطبيقات، اضغط على الضبط ← إمكانية الوصول ← الرؤية، ثم اختر ألوان سلبية.

## ضبط الألوان

استخدم هذه الميزة لضبط طيفية عرض الألوان على الشاشة إذا كانت لديك صعوبة في التمييز بين الألوان. يقوم الجهاز بتغيير الألوان إلى ألوان أكثر تمييزاً.

١ على شاشة التطبيقات، اضغط على الضبط ← إمكانية الوصول ← الرؤية ← ضبط الألوان.

٢ اسحب المفتاح ضبط الألوان إلى اليمين.

٣ اضغط على ابدأ.

٤ ترتيب بطاقات الألوان بترتيب التشابه، بدء من اللون الأساسي.

٥ عند الانتهاء من ضبط الألوان، اضغط على تم.

إذا كنت تستطيع التمييز بين الألوان بطريقة أكثر سهولة، فلا يتطلب الأمر إجراء المزيد من عمليات الضبط.

٦ إذا ما زالت توجد صعوبة في التمييز بين الألوان، اضغط على الكاميرا أو صورة.

٧ اسحب شريط ضبط اللون إلى اليسار أو إلى اليمين واضغط على تم.

لإعادة ضبط اللون، اضغط على  ← إعادة ضبط اللون.

## ضبط إشعار الفلاش

ضبط الفلاش بحيث يومض عندما تتلقى مكالمات واردة، أو رسائل جديدة، أو إشعارات. على شاشة التطبيقات، اضغط على الضبط ← إمكانية الوصول ← السمع، ثم اختر إخطار الفلاش.

## إيقاف كل الأصوات

ضبط الجهاز إلى كتم كل أصوات الجهاز، مثل صوت الوسائط والتي تشمل صوت المتصل أثناء المكالمات. على شاشة التطبيقات، اضغط على الضبط ← إمكانية الوصول ← السمع، ثم اختر إيقاف تشغيل جميع الأصوات.

## تخصيص ضبط التسمية التوضيحية

### التسمية التوضيحية من سامسونج

على شاشة التطبيقات، اضغط على الضبط ← إمكانية الوصول ← السمع ← العناوين الفرعية لـ Samsung (CC)، ثم اسحب مفتاح العناوين الفرعية (CC) إلى اليمين. استخدم الخيارات التالية:

- **الانحياز:** تغيير موضع التسمية التوضيحية.
- **الخط:** تغيير نوع الخط.
- **حجم الخط:** تغيير حجم الخط.
- **الحافة:** تغيير حاجة نص التسمية الفرعية.
- **الخط:** ضبط الشفافية وتغيير لون النص.
- **لون الخلفية:** ضبط الشفافية وتغيير لون خلفية مربع التسمية التوضيحية.
- **إطار تسمية توضيحية:** ضبط الشفافية وتغيير لون مربع التسمية التوضيحية بالكامل.

## التسمية التوضيحية من Google

على شاشة التطبيقات، اضغط على الضبط ← إمكانية الوصول ← السمع ← العناوين الفرعية لـ Google (CC)، ثم اسحب مفتاح العناوين الفرعية لـ Google (CC) إلى اليمين. استخدم الخيارات التالية:

- اللغة: حدد لغة عرض للتسمية التوضيحية.
- حجم النص: تغيير حجم الخط.
- نوع التوضيح: تغيير لون عرض التسمية التوضيحية المغلقة.

## ضبط توازن الصوت

ضبط توازن الصوت عند استخدام سماعة الرأس الثنائية.

لضبط توازن الصوت، قم بتوصيل سماعة الرأس الثنائية إلى الجهاز. على شاشة التطبيقات، اضغط على الضبط ← إمكانية الوصول ← السمع ← توازن الصوت. اسحب شريط الضبط إلى اليسار أو اليمين واضبط توازن الصوت، ثم انقر فوق تعيين.

## استخدام الصوت الأحادي

قم بضبط الجهاز لتمكين الصوت الأحادي عندما تستمع إلى الصوت عبر سماعة أذن واحدة. على شاشة التطبيقات، اضغط على الضبط ← إمكانية الوصول ← السمع، ثم اختر صوت أحادي.

## استخدام كاشف الصوت لبكاء الأطفال

قم بضبط الجهاز لاكتشاف بكاء الأطفال وتنبيهك عن طريق إصدار صوت تنبيه و اهتزاز ووميض الفلاش.

على شاشة التطبيقات، اضغط على الضبط ← إمكانية الوصول ← السمع ← أداة اكتشاف بكاء الطفل، ثم اسحب مفتاح أداة اكتشاف بكاء الطفل إلى اليمين.

اضغط على  لانتشيط ميزة الكشف عن الصوت. عندما يكتشف الجهاز أصوات، يقوم بإصدار صوت واهتزاز. لتعيين الفلاش ليصدر وميضًا عند اكتشاف الصوت، اضغط على  ← الضبط، ثم ضع علامة اختيار أمام إخطار الفلاش.



## استخدام التفاعل التلقائي مع اللمس

ضبط الجهاز ليهتز عند إصدار أصوات في التطبيقات التي تم تنزيلها. على شاشة التطبيقات، اضغط على الضبط ← إمكانية الوصول ← السمع، ثم اختر لمس تلقائي.

بعض التطبيقات قد لا تدعم هذه الميزة.



## استخدام الاختصار المُساعد

### عرض رمز الاختصار المُساعد

استخدم رمز الاختصار للوصول إلى التطبيقات والميزات والضبط عن طريق النقر على رمز الاختصار المُساعد على الشاشة. تحكم في الجهاز عن طريق النقر على رمز الاختصار المُساعد بدون استكشاف الشاشة. عند بدء تشغيل هذه الميزة، يتم تنشيط وضع الضغط المفرد.

١ على شاشة التطبيقات، اضغط على الضبط ← إمكانية الوصول ← المهارات والتفاعل ← قائمة المُساعد.

٢ اسحب المفتاح قائمة المُساعد إلى اليمين.

يظهر عرض رمز الاختصار في الجزء الأيمن السفلي من الشاشة.



٣ اضغط على اليد الرئيسية لنقل رمز الاختصار المُساعد إلى موقع ملائم.

### استخدام قوائم الاختصار المُساعد

يظهر الاختصار المُساعد كرمز عائم لتوفير مزيداً من السهولة للوصول إلى الرمز من أي شاشة. اضغط على رمز الاختصار المُساعد، وسوف القوائم المتوفرة على الرمز. اضغط على الرمز الأعلى أو الأسفل للانتقال إلى لوحات أخرى أو التمرير لأعلى أو لأسفل لتحديد القوائم الأخرى.

## استخدام المؤشر

من القائمة المساعدة، اضغط على المؤشر. يتم عرض المؤشر ومنطقة اللمس التي يمكن التحكم في المؤشر فيها على الشاشة.

•  /  : تحديد عنصرًا أو مرر للييسار أو اليمين من الشاشة.

•  /  : التمرير للأعلى أو للأسفل من الشاشة.

•  : نقل منطقة اللمس إلى موقع آخر.

•  : إغلاق منطقة اللمس.

لتغيير ضبط المؤشر، على شاشة التطبيقات، اضغط على الضبط ← إمكانية الوصول ← المهارات والتفاعل ← قائمة المساعد، واسحب مفتاح قائمة المساعد إلى اليمين، ثم استخدم خيارات ضمن ضبط لوحة التحكم باللمس.

## استخدام القوائم المساعدة المحسنة

ضبط الجهاز لعرض قائمة مساعدة محسنة للتطبيقات المحددة. على سبيل المثال، عندما تقوم ببدء تشغيل الرسائل، تظهر وظائف البحث والتأليف على القائمة المساعدة.

على شاشة التطبيقات، اضغط على الضبط ← إمكانية الوصول ← المهارات والتفاعل ← قائمة المساعد ← **Assistant plus**، اسحب مفتاح **Assistant plus** إلى اليمين وحدد التطبيقات.

## تعديل قوائم الاختصار المساعد

يمكنك استخدام هذه الميزة لتعديل القوائم الموجودة على رمز الاختصار المساعد.

على شاشة التطبيقات، اضغط على الضبط ← إمكانية الوصول ← المهارات والتفاعل ← قائمة المساعد، واسحب مفتاح قائمة المساعد إلى اليمين واضغط على تعديل.

## تشغيل الشاشة باستخدام ميزة الإيماءات الهوائية

استخدم هذه الميزة عند وجود الجهاز على سطح مستوٍ أو محمول بإحكام لمنعه من التحرك. ضبط الجهاز لتشغيل الشاشة عن طريق إبقاء يدك فوق المستشعر. فيمكنك تشغيل الشاشة بدون لمسها.

على شاشة التطبيقات، اضغط على الضبط ← إمكانية الوصول ← المهارات والتفاعل ← التنبيه الهوائي، ثم اسحب مفتاح التنبيه الهوائي إلى اليمين.

## استخدام ميزة التمرير الذكية

ضبط الجهاز للتمرير الشاشة لأعلى أو لأسفل بواسطة إمالة رأسك أو إمالة الجهاز.

على شاشة التطبيقات، اضغط على الضبط ← إمكانية الوصول ← المهارات والتفاعل ← التمرير الذكي، ثم اسحب مفتاح التمرير الذكي إلى اليمين.

استخدم الخيارات التالية:

- إمالة الرأس: قم بإمالة رأسك للأعلى أو للأسفل.
- إمالة الجهاز: قم بإمالة الجهاز لأعلى أو للأسفل.
- السرعة: اضبط سرعة تمرير الشاشة.
- عرض الملاحظات المرئية: اضبط الجهاز لعرض رمز إشارة عندما يتعرف الجهاز على ما تقوم به من حركات.

## ضبط خيارات تأخير الضغط المطول

ضبط وقت التعرف الخاص بالضغط المطول على الشاشة.

على شاشة التطبيقات، اضغط على الضبط ← إمكانية الوصول ← المهارات والتفاعل ← مدة الضغط المستمر، ثم حدد خيارًا.

## استخدام وضع التحكم في التفاعل

تفعيل وضع التحكم في التفاعل لتقييد تفاعل الجهاز مع الإدخالات أثناء استخدام التطبيقات. استخدم هذا الوضع عندما ترغب في السماح لآخرين بالوصول المقيد فقط والتحكم في الوسائط أو البيانات.

١ على الشاشة التطبيقات، اضغط على الضبط ← إمكانية الوصول ← المهارات والتفاعل ← التحكم التفاعلي.

٢ اسحب مفتاح التحكم التفاعلي إلى اليمين لتفعيل هذا الوضع.

٣ اضغط مطولاً على مفتاح الصفحة الرئيسية ومفتاح مستوى الصوت لأسفل أثناء استخدام تطبيق ما بشكل متزامن.

٤ قم بضبط حجم الإطار أو ارسم خطاً حول المنطقة التي ترغب في تقييدها.

٥ اضغط على تم.

يعرض الجهاز المنطقة المُقيدة. إذا قمت بالنقر على الشاشة أو الضغط على الأمفتاحار، مثل مفتاح الشاشة الرئيسية، فلن تعمل في هذه المنطقة.

لإلغاء تنشيط وضع التحكم في التفاعل، اضغط مطولاً على مفتاح الشاشة الرئيسية ومفتاح مستوى الصوت لأسفل بشكل متزامن.

## الرد على/إنهاء المكالمات

ضبط طريقة الإجابة على أو إنهاء المكالمات.

على الشاشة الرئيسية، اضغط على الضبط ← إمكانية الوصول ← الرد على المكالمات وإنهاؤها . يمكنك تحديد الخيارات التالية:

- **الضغط على المفتاح الرئيسي:** اضبط الجهاز للرد على المكالمة عندما تضغط على مفتاح الصفحة الرئيسية.
- **استخدام التحكم الصوتي:** اضبط الجهاز للرد على مكالمة أو رفضها بواسطة الأوامر الصوتية.
- **تلويح اليد فوق الجهاز:** عند ورود مكالمة، حرك يدك إلى اليسار، ثم إلى اليمين بعرض المستشعر للرد على المكالمة.
- **الضغط على مفتاح التشغيل:** ضبط الجهاز لإنهاء المكالمة عندما تضغط على مفتاح التشغيل.

## استخدام وضع النقرة الواحدة

عند إصدار صوت التنبيه أو ورود مكالمة، اضغط على الزر لإيقاف التنبيه أو الرد على المكالمة بدلاً من سحب المفتاح. اضبط هذا الجهاز للتحكم في الإشعارات أو المكالمات الواردة بواسطة الضغط على الزر بدلاً من سحبه. على شاشة التطبيقات، اضغط على الضبط ← إمكانية الوصول، ثم ضع علامة اختيار أمام على وضع الضغط المفرد.

## تهيئة ضبط إمكانية الوصول

### حفظ ضبط إمكانية الوصول إلى المواقع الأخرى

تصدير ضبط إمكانية الوصول كملف.

على شاشة التطبيقات، اضغط على **الضبط** ← **إمكانية الوصول** ← **إدارة إمكانية الوصول** ← **استيراد/تصدير**، حدد خيار التصدير، ثم اضغط على **موافق**. يتم حفظ ملف ضبط إمكانية الوصول على الجهاز.

### استيراد ملف ضبط إمكانية الوصول كملف

استيراد ملف النسخ الاحتياطي الخاص بضبط إمكانية الوصول الخاصة بالجهاز.

على شاشة التطبيقات، اضغط على **الضبط** ← **إمكانية الوصول** ← **إدارة إمكانية الوصول** ← **استيراد/تصدير**، ثم حدد خيار الاستيراد. حدد ملف لاستيراده واضغط على **تم** ← **موافق**. سيتم تحديث ضبط إمكانية الوصول طبقاً للملف الذي تم استيراده.

### مشاركة ملفات ضبط إمكانية الوصول

إرسال ملف ضبط إمكانية الوصول إلى آخرين في رسالة بريد إلكتروني أو مشاركة الملف عبر Wi-Fi Direct وبلوتوث وغيرها المزيد.

على شاشة التطبيقات، اضغط على **الضبط** ← **إمكانية الوصول** ← **إدارة إمكانية الوصول** ← **مشاركة عبر**. ثم حدد ملف إمكانية الوصول ثم اضغط على **تم**. حدد طريقة المشاركة واتبع التعليمات الموجودة على الشاشة لمشاركة الملف.

### عرض ملفات إمكانية الوصول

عرض ملفات إمكانية الوصول المُتَبَّنة على الجهاز.

على شاشة التطبيقات، اضغط على **الضبط** ← **إمكانية الوصول**، وعرض قائمة بملفات إمكانية الوصول الموجودة في **الخدمات**.

## استخدام الميزات المفيدة الأخرى

- استخدام S Voice: يمكنك استخدام هذه الميزة لتنفيذ العديد من المهام باستخدام الأوامر الصوتية. ابدأ تشغيل ميزة **S Voice** وقم بإجراء مكالمات وإرسال رسائل وعرض المهام. راجع 'S Voice' للتعرف على التفاصيل.
- البحث بواسطة الصوت: استخدم الأوامر الصوتية للبحث في محتوى صفحة الويب. استخدم هذه الميزة عندما تكون على الطريق ولا يمكنك استخدام يديك لإدخال نص. راجع 'البحث الصوتي' للتعرف على التفاصيل.
- استخدام لوحة الإشعارات: اسحب لأسفل من الجزء العلوي من الشاشة وافتح لوحة الإشعارات. يمكنك عرض المكالمات الفائتة والرسائل الجديدة وضبط سطوع الشاشة وأكثر من ذلك. راجع 'الإشعارات ولوحات الضبط السريع' للتعرف على التفاصيل.
- الانتقال إلى الوضع السهل: يستخدم الوضع السهل مخططاً أكثر سهولة ورموزاً أكبر لتقديم تجربة استخدام سهلة للمستخدم. يمكنك إضافة التطبيقات التي يتم استخدامها بشكل متكرر أو اختصارات إلى الشاشة الرئيسية لتسهيل الوصول إليها. راجع 'الانتقال إلى الوضع السهل' للتعرف على التفاصيل.
- حركات التحكم: تحكم في الجهاز باستخدام حركات راحة اليد والإيماءات. راجع 'حركات التحكم' للتعرف على التفاصيل.
- استخدام ماسح الإصبع: قم بتنشغيل بصمات إصبعك على الجهاز لإلغاء قفل الشاشة أو التحقق من كلمة مرور حساب سامسونج. راجع 'ماسح الأصابع' للتعرف على التفاصيل.
- استخدام وضع السيارة: التحكم في الجهاز ليقوم بتنفيذ مهام مختلفة عن طريق الأوامر الصوتية أثناء القيادة. يمكنك تلقي المكالمات الصوتية وعرض الرسائل والاستماع إلى الموسيقى بدون لمس الجهاز. راجع 'وضع السيارة' للتعرف على التفاصيل.
- استخدام الاختصارات لجهات الاتصال: إضافة اختصارات لجهات الاتصالات على الشاشة الرئيسية لإجراء مكالمات أو إرسال رسائل. راجع 'إضافة اختصارات للأسماء إلى الشاشة الرئيسية' للتعرف على التفاصيل.
- استخدم مسجل الصوت: لتسجيل المذكرات الصوتية أو تشغيلها. راجع 'مسجل الصوت' للتعرف على التفاصيل.

# حل المشكلات

قبل الاتصال بمركز خدمة سامسونج، يُرجى تجربة الحلول التالية. قد لا يتم تنطبق بعض المواقع على الجهاز.

## عند تشغيل الجهاز أو أثناء استخدامه، فسوف يطلب منك إدخال أحد الرموز التالية:

- كلمة المرور: عند تفعيل ميزة قفل الجهاز، يجب عليك إدخال كلمة المرور التي قمت بضبطها للجهاز.
- PIN: عند استخدام الجهاز لأول مرة أو عند تفعيل طلب رمز PIN، يجب عليك إدخال رمز PIN المرفق مع بطاقة SIM أو USIM. يمكنك تعطيل هذه الميزة باستخدام القائمة قفل بطاقة SIM.
- PUK: يتم إغلاق بطاقة SIM أو USIM، عادةً كنتيجة لإدخال رمز PIN بطريقة خاطئة عدة مرات. يجب إدخال رمز PUK المقدم من جانب مزود الخدمة.
- PIN2: عند تدخل إلى قائمة تطلب منك إدخال رمز PIN2، يجب عليك إدخال رمز PIN2 المرفق ببطاقة SIM أو USIM. لمعرفة التفاصيل، يُرجى الاتصال بمزود الخدمة الخاص بك.

## يعرض الجهاز الشبكة أو رسائل الخطأ الخاصة بالخدمة

- عندما تتواجد في مناطق تكون فيها الإشارات ضعيفة أو الاستقبال ضعيفاً، فقد تفقد الاستقبال. انتقل إلى منطقة أخرى وحاول ثانية. أثناء التنقل، قد تظهر رسائل الخطأ بشكل متكرر.
- لا يمكنك الوصول إلى بعض الخيارات بدون اشتراك. اتصل بمزود الخدمة لمزيد من التفاصيل.

## الجهاز لا يعمل

- عندما تفرغ طاقة البطارية بالكامل، لا يعمل الجهاز. قم بشحن البطارية بالكامل قبل تشغيل الجهاز.
- ربما لم يتم إدخال البطارية بطريقة صحيحة. أدخل البطارية مرة أخرى.
- امسح نقطتي التلامس ذات اللون الذهبي وأدخل البطارية مرة أخرى.

## تستجيب شاشة اللمس ببطء أو بشكل غير صحيح

- في حالة قيامك بوضع غطاء واقى أو ملحقات اختيارية على شاشة اللمس، فقد لا تعمل شاشة اللمس بطريقة صحيحة.
- في حالة ارتدائك قفازات، إذا لم تكن يديك نظيفة أثناء لمس الشاشة، أو في حالة قيامك بالضغط على الشاشة باستخدام أشياء حادة أو بواسطة أطراف أصابعك، فإن شاشة اللمس قد تتعطل.
- يمكن تعطل شاشة اللمس في حال وجود الرطوبة أو عند تعرضها للمياه.
- أعد تشغيل جهازك لمسح أي أخطاء مؤقتة بالبرنامج.
- تأكد من تحديث برنامج جهازك بأحدث نسخة.
- إذا تعرضت شاشة اللمس للخدش أو التلف، فيمكنك التفضل بزيارة مركز خدمة سامسونج.

## يتجمد جهازك أو تظهر أخطاء فادحة

- إذا توقف جهازك عن العمل أو علق، فقد تحتاج إلى إغلاق التطبيقات أو إعادة إدخال البطارية وتشغيل الجهاز لاستعادة عمل الوظائف. في حالة تجمد جهازك وعدم استجابته، اضغط مطوياً على مفتاح التشغيل ومفتاح مستوى الصوت في وقت واحد لأكثر من ٧ ثواني لإعادة تشغيل الجهاز.
- إذا لم يحل هذا المشكلة، أعد ضبط بيانات المصنع. على شاشة التطبيقات، اضغط على **الضبط** ← **النسخ الاحتياطي وإعادة الضبط** ← **إعادة تعيين بيانات المصنع** ← **إعادة تعيين الجهاز** ← **مسح الكل**. قبل القيام بإعادة ضبط بيانات المصنع، تذكر أن تقوم بعمل نسخة احتياطية من جميع البيانات المهمة المخزنة على الجهاز.
- في حالة استمرار عدم حل المشكلة، اتصل بمركز خدمة سامسونج.

## لا يمكن إجراء المكالمات

- تأكد من استخدامك لشبكة الهاتف الخليوي الصحيحة.
- تأكد من أنك لم تقم بضبط ميزة حظر المكالمات لرقم الهاتف الذي تتصل به.
- تأكد من أنك لم تقم بضبط ميزة حظر المكالمات لرقم الهاتف الوارد.

## لا يمكن للآخرين سماعك وأنت تتحدث أثناء المكالمات

- تأكد من أنك لا تحجب الميكروفون المضمن.
- احرص على أن يكون الميكروفون قريباً من فمك.
- في حالة استخدام سماعة رأس، تأكد من توصيلها بشكل سليم.



## يصدر صوت صدى أثناء إجراء المكالمة

اضبط مستوى الصوت بالضغط على مفتاح مستوى الصوت أو انتقل إلى منطقة أخرى.

## شبكة الهاتف الخليوي أو شبكة الإنترنت مفصولة دوماً، أو مستوى جودة الراديو رديئة

- تأكد من أنك لا تعترض طريق الهوائي الداخلي للجهاز.
- عندما تتواجد في مناطق تكون فيها الإشارات ضعيفة أو الاستقبال ضعيفاً، فقد تفقد الاستقبال. ربما تعاني من مشكلات في الاتصال بسبب وجود مشكلات في المحطة الأساسية لمزود الخدمة. انتقل إلى منطقة أخرى وحاول ثانية.
- عند استخدام الجهاز أثناء التنقل، فقد تتعطل خدمات الشبكة اللاسلكية بسبب وجود مشكلات في شبكة مزود الخدمة.

## رمز البطارية فارغ

البطارية منخفضة. أعد شحن البطارية أو استبدل البطارية.

## البطارية لا تشحن بطريقة صحيحة (بالنسبة لأجهزة الشحن المعتمدة من سامسونج)

- تأكد من توصيل الشاحن بطريقة صحيحة.
- إذا كانت أطراف البطارية غير نظيفة، فقد لا يتم شحن البطارية بطريقة صحيحة، أو قد يتوقف تشغيل الجهاز. امسح نقطتي التلامس ذات اللون الذهبي وحاول شحن البطارية مرة أخرى.
- البطاريات الموجودة في بعض الأجهزة لا يتم استبدالها بواسطة المستخدم. لكي تستبدل البطارية، تفضل بزيارة مركز خدمة سامسونج.

## طاقة البطارية تنفذ بطريقة أسرع مقارنة بما كانت عليه عند شرائها

- عندما تتعرض البطارية لدرجات حرارة شديدة البرودة أو شديدة السخونة، فإن الشحن قد ينخفض.
- يزيد استهلاك البطارية عندما تستخدم ميزات الرسائل أو بعض التطبيقات، مثل الألعاب أو الإنترنت.
- البطارية قابلة للاستهلاك ويقل عمر طاقة البطارية بمرور الوقت.

## جهازك ساخن عند لمس

عند استخدام التطبيقات التي تتطلب مزيداً من الطاقة أو عند استخدام تطبيقات على جهازك لفترة زمنية ممتدة، فقد يسخن جهازك. وهذا يعد أمراً طبيعياً، وينبغي ألا يؤثر على عمر الجهاز أو على أدائه.

## تظهر رسائل الخطأ عند تشغيل الكاميرا

يجب توفر ذاكرة كافية في جهازك وطاقة بطارية كافية لتشغيل تطبيق الكاميرا. إذا تلقيت رسالة خطأ عند تشغيل الكاميرا، فجرب ما يلي:

- قم بشحن البطارية أو استبدلها ببطارية مشحونة بالكامل.
- قم بإخلاء جزء من الذاكرة عن طريق نقل الملفات إلى جهاز كمبيوتر أو بحذف ملفات من جهازك.
- أعد تشغيل الجهاز. إذا كنت لا تزال تواجه متاعب مع تطبيق الكاميرا بعد محاولة هذه التلميحات، فاتصل بمركز خدمة سامسونج.

## جودة الصور أقل من صورة المعاينة

- جودة الصور قد تختلف وذلك حسب ما يحيط بك وتقنيات التصوير التي تستخدمها.
- في حالة التقاط صور في أماكن مظلمة، أو أثناء الليل، أو في أماكن مغلقة، فقد يحدث تشوش في الصورة أو قد تخرج الصور بعيداً عن التركيز.

## تظهر رسائل الخطأ عند فتح ملفات الوسائط

إذا تلقيت رسائل خطأ أو إذا لم تعمل الملفات، عند فتح ملفات الوسائط على جهازك، جرب الآتي:

- قم بإخلاء جزء من الذاكرة عن طريق نقل الملفات إلى جهاز كمبيوتر أو بحذف ملفات من جهازك.
- تأكد أن ملف الموسيقى ليس محمياً بنظام (DRM) Digital Rights Management. إذا كان الملف محمياً بنظام DRM، تأكد من أن لديك الترخيص أو المفتاح السليم لتشغيل الملف.
- تأكد من أن جهازك يدعم نوع الملف.

- يدعم جهازك الصور ولقطات الفيديو الملتقطة بواسطة الجهاز. الصور ولقطات الفيديو الملتقطة بواسطة أجهزة أخرى قد لا تعمل بطريقة صحيحة.
- جهازك يدعم ملفات الوسائط المتعددة المعتمدة بواسطة مزود خدمة الشبكة أو مزودي الخدمات الإضافية. بعض المحتوى الذي يتم تدويره على الإنترنت، مثل نغمات الرنين، أو لقطات الفيديو، أو ورق الحائط، قد لا يعمل بطريقة صحيحة.

### لم يتم تحديد موقع جهاز بلوتوث آخر

- تأكد من تنشيط ميزة لاسلكي البلوتوث على جهازك.
- تأكد من تنشيط ميزة لاسلكي البلوتوث على الجهاز الذي تريد الاتصال به.
- تأكد من وجود جهازك وجهاز البلوتوث الآخر ضمن الحد الأقصى لنطاق البلوتوث (١٠ أمتار). إذا لم تؤدي التلميحات الموضحة أعلاه إلى حل المشكلة، اتصل على مركز خدمة سامسونج.

### لا يتم تأسيس اتصال عند توصيل الجهاز بالكمبيوتر

- تأكد أن كابل USB الذي تستخدمه متوافق مع الجهاز.
- تأكد من وجود برنامج التشغيل المناسب مثبت ومحدث على جهاز الكمبيوتر الخاص بك.
- إذا كنت أحد مستخدمي Windows XP، فتأكد من توفر Windows XP Service Pack 3 أو أعلى مثبتة على الكمبيوتر.
- تأكد من توفر Samsung Kies أو Windows Media Player 10 أو أعلى على الكمبيوتر.

### الجهاز لا يمكنه البحث عن موقعك الحالي

- قد يتم إعاقة إشارات GPS في بعض المواقع مثل الأماكن المغلقة. اضبط الجهاز لاستخدام Wi-Fi أو شبكة المحمول للبحث عن موقعك الحالي في هذه المواقع.

## تمت سرقة البيانات المخزنة على الجهاز

قم دومًا بعمل نسخ احتياطية من جميع البيانات المخزنة على الجهاز. وإلا فلن تتمكن من استعادة البيانات في حالة تلفها أو سرقتها. سامسونج ليست مسؤولة عن فقدان البيانات على الجهاز.

## تظهر فجوة صغيرة حول الجزء الخارجي من غلاف الجهاز

- هذه الفجوة عبارة عن ميزة صناعية مهمة وقد تحدثت بعض الاهتزازات البسيطة أو اهتزاز لأجزاء.
- وبمرور الوقت، فإن الاحتكاك بين الأجزاء قد يتسبب في اتساع هذه الفجوة قليلاً.

## حقوق الطبع والنشر

حقوق الطبع والنشر © ٢٠١٤ سامسونج للإلكترونيات

دليل المستخدم هذا محمي بموجب قوانين حقوق الطبع والنشر الدولية.

لا يجوز نسخ أي جزء من هذا الدليل هذا أو توزيعه أو ترجمته أو نقله بأي شكل أو بأي وسيلة، إلكترونية أو ميكانيكية، بما في ذلك التصوير والتسجيل، أو تخزين أي من معلومات بأي نظام تخزين أو استرجاع، دون الحصول على إذن خطي مسبق من سامسونج للإلكترونيات.

## العلامات التجارية

- سامسونج وشعار شركة سامسونج عبارة عن علامات تجارية مسجلة لشركة سامسونج للإلكترونيات.
- Bluetooth® هي علامة تجارية مسجلة لشركة Bluetooth SIG, Inc. في جميع أنحاء العالم.
- Wi-Fi®، Wi-Fi Protected Setup™، Wi-Fi CERTIFIED Passpoint™، Wi-Fi Alliance
- Wi-Fi Direct™، Wi-Fi CERTIFIED™، والشعار Wi-Fi هي علامات تجارية مسجلة خاصة بشركة
- جميع العلامات التجارية الأخرى وحقوق الطبع والنشر هي ملك لأصحابها.